中華郵政局特准掛號認爲新聞紙類
明治三十九年十一月十日第三種郵便物認可

盛京時報

民國五年 大正五年 陰十二月十五日 陽一月十九日

價目 本地 每張銅元五枚每月七角五 外埠 每月九角 全年九元五
告白刊例 一行五號字十六字起碼登資一日每行四角登長期刊資面議
每月一日中日大祭日禮拜日之翌日

發行人 染谷保藏
編輯人 菊池貞二
印刷人 山本竹松

發行所 盛京時報社 奉天大西門外大什字街路北 電話 日三番 中一六八號
支局 大阪北區堂島仲町一丁目五十番地 盛京時報大阪支局

論說

論帝制所以召亂之原因

好生而惡死。好治而惡亂。此人類之同性。而無或异者。故生人之目的。在維持公共之安寧。以增進個人之幸福。雖然。人既共此一目的矣。何常有犯法作亂之事生於其間。則以人生幸福之嚮向。恒不能滿足。而梟桀者又從而攫奪他人應得之幸福以爲已有。於是競爭以起。而公共之安寧亦不能保。或竟至陷社會於悲境。今日帝制之召亂。其原因胥在是矣。政治者。所以平此競爭之事。以維持公共之安寧者也。故政治之目的。應與社會之目的相應而不相反。非然者。背道而馳。爭端紛起矣。近世文明各國。知此義也。故有代議政治之成立。所以納民於軌物。使社會各個人之爭端。悉消滅於無形。以其謀人群之利益。故行代議政治之國家。內亂不常見。於是公共之安寧可以長保。而個人之幸福亦增進無已。此代議政治之所以足貴也。今中國當局。不明此理。欲以中世紀舊式英雄之理想。御吾民。於是帝制說以現。今雲貴勸亂。既已成爲事實。此種動亂。爲強行帝制之結果。固屬毫無疑義。若當道者不思速爲變更原議。爲釜底抽薪之計。則動亂之區域。將至蔓延愈廣。而動亂之時日。又必至愈演愈長。中國前途。將有不可思議者矣。世界人類之愛和平者。莫如中國人。而中國人以愛和平之故。往往得最不良之結果。對內有然。對外有然。個人之間有然。社會之間亦然。故中國人之一部分。目下已有自動之覺悟。其覺悟爲何。卽深知一意和平。必遭強者之魚肉也。若此次之帝制問題。其視爲與已身漠不關心者。固不乏人。而視爲生死關頭者。決非少數。故雲貴一呼。響應者幾遍西南各省。推其致此之由。皆因人民自覺於帝制實行之後。與已身將來之利益。多所妨礙。故爲自衛計。不得不拚死一戰耳。先聖之論爲政也。曰。民之所好好之。民之所惡惡之。又曰所欲與聚。所惡勿施。其義最爲深切。今中國之民。喁喁望治。而熏心利欲之徒。乃以帝制而釀亂。所謂時日曷喪余及汝偕亡之心理。乃遍於國人之腦中。政府其有幸哉。

雜錄

中國今日之主要大事（續）

▲道德革新與財政改革 ▲外人苦口與國人忠言

道德革新而外財政亦多應卽改革之事如關稅也幣制也捐項也銀行事業也國家預算案也官吏薪俸也補助金也在在皆需振刷今數月來除鹽稅外邈無進步所謂各部總長者今皆成憲法學子矣民間之公共改革事宜今亦停滯不進夫舉行新政非經費不爲功今所可收羅之經費皆用之於帝制運動或踐祚典禮或出師平亂之中以致贖回漢冶萍公司建築新鐵路開採新鑛產舉辦森林業及植棉治水種種要政咸以無欵可撥不能進行前清末季每遇新政藉詞推諉輒曰無欵不圖無欵之託詞又見於今日矣

由是觀之醉心帝制馴至百般不舉而從事革命又足摧殘實業故帝制與革命之思想皆非趨於正軌物有本末事有先後苟前後錯置倒行逆施則未有不陷國家於危境者也斯密斯博士近在北京演說曰中國自古多慷慨就義之士前清末葉猶有其人但惜爲數甚少耳茲當國家危急之秋而見道之士敢作敢爲不避危險者竟不多見其故何耶中國如欲於實際上成一共和國而不徒擁共和之名則當養成極多明白責任不避困難而盡行其職之人物此言也出於外人誠中國所宜拜嘉者也而國人之忠言警告尤不可不靜心聽之記者所以歡迎梁任公上總統書者職是之故乃帝制派竟斥任公一流人士爲革黨爲國賊要知任公愛國之忱爲國人所共鑒異黨誣衊之言詎能取信於人彼以傾陷任公爲快者獨不念國家失此人材爲可惜耶今中國所需者乃誠篤廉介實心辦事不惜犧牲一已利益之政黨若夫帝制黨或革命黨則非中國所需也彼迷於帝制虛榮或革命事業者盍自反乎

英皇行幸之盛觀（巡幸西晉爾特時之光景）

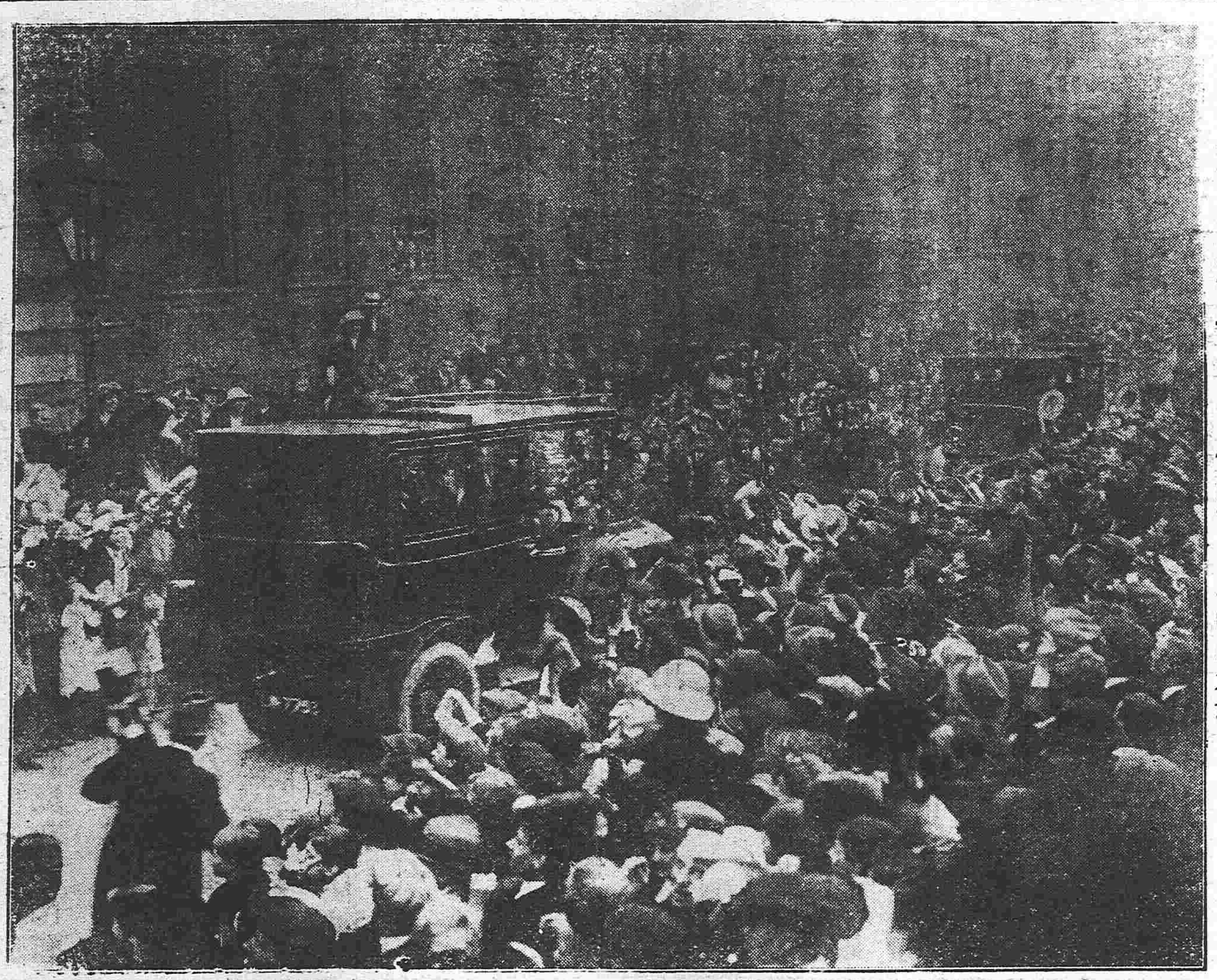

奉天古蹟攷（續）

滿洲 金梁息侯

瀋陽近城無大山水天柱山舊稱東牟山以福陵得名隆業山築土爲陵本屬平地唯輝山在城東北四十里層巒疊嶂爲諸山之冠山出白土可以代灰俗亦名灰山

長白山在奉天之東綿亘千餘里東自寧古塔西至奉天諸山皆發脈於此山巔有潭曰天池爲鴨綠混同圖門三江之源古名不咸山亦曰太白山滿語曰果勒敏珊延阿林果勒敏長也珊延白也阿林山也

薩爾滸山在興京城西通志天命十一年太祖大破明兵於此滿語薩爾滸木廚也取林木叢茂之意

鐵背山在興京城西北一百廿里實錄天命四年太祖以兵五百人破明四路兵數十萬衆殲杜松於鐵背山卽此

千山在遼陽城西世傳唐征高麗駐蹕於此奇峰疊聳峭壁嵯峨周圍數百里風景殊佳有五佛頂觀音洞振衣岡仙人臺梯子溝及香巖寺雙峯寺龍泉寺件雲菴靑雲觀諸勝跡惜山勢幽深盜匪以此爲逋逃藪遊山之客爲之裹足

梵門春色（三）

艷色短篇 踞石

抽身走回繡閣自是宜生見了瓊珠也有幾分畏懼不敢輕易招惹張家對門有一所靜室名華嚴庵乃女尼焚修之地庵中主持者年三十餘乃半途出家帶髮修行的姑子法名了凡他有兩個女弟子一名妙元年已二十一名覺元則僅芳齡二八兩人均已削去一千煩惱妙元本了凡侍婢而覺元乃大家閨女因幼時善病其母遂捨與了凡爲徒華嚴庵乃該地著名齋堂凡附近大家殷戶均有佈施了凡因覺元性格幽閑態度清雅乃使爲知客所有上流婦女來此燒香隨喜統由覺元招待張某與夫人性最信佛與了凡常有往來每逢朔望輒親到拈香覺元週旋慰貼未嘗怠慢張夫人喜其乖巧因認爲誼女宜生在張家會與了凡有一面之緣會六月十九日觀世音成佛良辰是日華嚴庵大開道場招集十方善男信女祀佛燒香張亦擧家同往隨喜宜生雜在叢人之中擧頭張望忽然見佛殿之上有一位絕色的女尼生得千嬌萬媚體態妖嬈不由得把眼睛釘住他正在出神那邊了凡着如熊知會到客堂待茶宜生便問如熊那絕色女尼的法號始知他喚做覺元暗暗記在心裡迨道場圓滿乃隨衆歸家宜生自從見了覺元便萌思慕之念祗恨無隙可乘難以入手有一天宜生在池邊釣魚恰遇了凡到園中採花供佛宜生心中暗想若先制此人則目的自然達到便上前道師傅那邊有許多茉莉開得十分茂盛我同爾摘幾朵去回供佛爺一面說一面拉着他手前往假山後面了凡不好推卻祗得由他牽引

火險告白

啓者敝行經理火險已有年矣因今推廣交易起見左添承保市貨屋產家私衣箱煖房貨物等件凡遇不測立照章賠償毫無延悞如蒙紳商賜顧者請移玉敝行面議可也至於保險開列於左

保頭等平房 每壹千元 六元
保二等平房 每壹千元 八元
保頭等房內存貨 每壹千元 十元
保二等房內存貨 每壹千元 十二元

代理 明治火險公司
代理 日本火險公司
代理 共同火險公司
代理 東京火險公司

三井洋行 奉天大西關 電話 中國一五五號 日本二一二號 日本三一五號

滿鐵定期船大連出帆廣告

青島寄港 上海行
榊丸 每星期五（正午開）青島寄港（六、五〇〇噸）（由上海復航時直放大連）
神戶丸 每星期三（正午開）上海直行（五、〇〇〇噸）（由上海復航時寄港青島）
以上兩船均設有無線電信機

香港廣東直行
泰陽丸（一月下旬）
泰平丸（二月上旬）

本事務所及在營口遼陽奉天鐵嶺長春各站均可發賣聯絡船車票
兩輪船現均設有無線電以期通信迅速而謀乘客之便利

南滿州鐵道株式會社 大連埠頭事務所

日本郵船會社汽船廣告 由大連埠頭起

三河丸 一月廿一日（陰十二月十七日）往門司神戶橫濱
淡路丸 一月二十二日（陰十二月拾八日）往秦皇島

日本郵船會社代理店 三井洋行大連支店 電話（二一〇）（四六〇）
乘船票由本出張所自賣如有客請至本所購買

横濱正金銀行 奉天支店

奉天城內四平街 電話十二

資本金四千八百萬圓
公積金貳千萬圓

總店 橫濱
支店 神戶 東京 長崎 大阪 倫敦 里昂 紐育 桑港 孟買 西雅尼 布哇 哈爾賓 香港 上海 長春 安東 北京 大連 旅順 營口 遼陽 天津 鐵嶺 濟南 漢口

朝鮮銀行奉天出張所

本店 朝鮮京城南大門通
資本金 壹千萬圓

朝鮮銀行奉天出張所 奉天小西關路北
電話 日 五二一 長 五二四 所長舍宅日長三一三

支店 出張所 東京、大阪、大連、安東縣、長春、平壤、仁川、大邱、元山、釜山、鎮南浦、群山、木浦、馬山、新義州、會寧、羅南

凡關於銀行普通各項事務本銀行咸可辦理而尤力求敏捷詳確以期無負銀界章程並於中外各通商巨埠設有代理之處以便往來匯兌

東亞之情勢

●龍建章不知去向

貴陽來電云貴州巡按使龍建章十六日晨間聲稱巡閱省內離却貴陽外間均以爲該巡按使刻已投入革軍並聞陳政務廳長亦於數日前忽然失踪

●大理院聘葡萄牙公使爲顧問

駐京葡萄牙國公使芙列達斯經中國大理院聘爲顧問聞該公使一俟本國政府允准後承認就職

●重慶當爲共和軍有矣

雲貴共和軍已殺到重慶四川陳將軍尚未駛抵該地該地守備軍僉無防戰之意恐不免投入共和軍討伐軍總司令曹錕現尚次在宜昌附近將共部下分爲二隊一隊已向四川進發一隊則因不肯出征頗呈不穩之象故重慶之命運迫在眉睫

●比美教士在蒙地不知下落

陝甘晉等省其邊疆接壤蒙古該地方暴徒峰起勢極洶湧有比國教士三名美國教士一名均不知下落駐京外人因之異常憂慮

●共和軍通告列國之事項

雲南貴州廣東等處共和軍通告列國政府期望維持親密並宣言反對帝制興起義師之理由而又聲明左開事項

一、宣言獨立以前北京政府與友邦所訂之條件一律有效

二、本共和軍所管地方所有友邦僑民之生命財產本軍當負保護之責

三、嗣後一切外交須由本軍政府委員與各國公使領事磋商

●登極日期恐又須展緩矣

北京政府因日本拒絕周特使赴日一事頗滋疑惑以爲無論如何之條件日本竟不承認帝制而帝政急進派之梁士詒等又迭次被人脅迫漸有惶懼之色政府中亦有反對迅行卽位者形勢稍見變化故外間所傳二月六日舉行卽位式一節恐未能見諸事實

(以上北京專電)

●獨立軍方面之籌畫種種

雲貴獨立軍現因威勢日加風靡草偃吏在雲南省城籌議第二次計劃擬仍以滇黔川三省爲根據地聯絡鄂湘桂粵等省以固其根基推李烈鈞爲總司令官蔡鍔林虎則回在滇省省城與唐繼堯任可澄等籌謀軍國大計現聞蔡唐等復與貴州巡按使龍建章等聯銜向各省將軍巡按使檄告獨立意見云

●青木中將赴滬考察時事

日本政府派陸軍中將青木宣純氏赴上海考察時事相機對付現聞該中將已於十六日出京云

●北軍不肯入川

雲貴獨立軍刻已迫至重慶附近將扼三峽是以政府軍隊雖進至宜昌慮爲獨立軍所阻頗費躊躇未肯入川云

●共和軍力謀增添兵力

雲貴獨立軍之兵力合昆明一旅騰越二師太和馬砲二旅及貴州一師約有二萬七千人然其兵力尚不免薄弱是以獨立軍政府趕速添募壯丁訓練以爲加增兵力之計四川三師軍心動搖除其一部外有響應雲貴軍之望

●擬定日支滿蒙兩銀行本行地點

日支銀行本行應設在何地久在擬議中茲悉政府當軸決定將該本行設在上海國內要埠均設分行以資周轉兩國金融又滿蒙銀行本行擬在奉天設置分行設在滿蒙要埠該兩銀行均在東京開設分行

(以上東京專電)

歐洲大動亂

●俄軍又復大敗

俄軍在喀利西亞之東別薩拉皮雅厚集兵力已而爲敵軍所猛烈攻擊大受損害而退又俄軍在切爾諸都第威之二次攻擊復歸失敗奧軍大捷

●荷蘭上院將可決仲裁裁判案

荷蘭國上院此次將與中國之仲裁裁判條約案准予可決

●俄軍在波斯方面之消息

波斯之俄軍由貴爾蔓射大路前進佔領喀萬哥爾

(以上倫敦來電)

●黑山國果欲合餘燼背城借一乎

黑山國王踪跡未明似提敗殘之兵丁前赴斯克大利意皇聞之擬派兵赴援現正與黑山國王儲協議因駐紮黑京塞丁耶外交團均避難于斯克大利

大總統令

▲策令（一月十四日）

和蘭國前任外交總長現任駐英公使文德林給予一等嘉禾章此令

和蘭國外交總長陸東給予一等嘉禾章此令

和蘭國爪哇總督臺騰弼給予一等嘉禾章此令

比國駐敎皇公使現充中國海牙和會公斷員本登納文給予一等嘉禾章此令

程鳳翔汪鍾萬嘉訓朱旭東史憲章均給予三等嘉禾章此令

呂鑄給予三等嘉禾章金猷大宋紹唐鄭以鄭元浚蔡壽彤陳繼鵬聶汝庚均給予四等嘉禾章此令

王崇文給予三等文虎章此令

陳壽彭給予四等嘉禾章此令

徐克俊余錫元均給予五等文虎章此令

程審段士璋均給予五等文虎章此令

任命李炳之爲陸軍第十三混成旅旅長此令

陸軍部奏准鎭安左將軍孟恩遠咨稱陸軍第三混成旅步兵第一團團長凌維淇年力就衰請免去本職等語凌維淇准免本職此令

任命高峻峰署理陸軍第三混成旅步兵第一團團長此令

財政部奏請將秘書黃灝進敘三等僉事李炎衡阿毅蘇世樟沈保儒何福麟居貸鋆進敘四等應照准此令

內務部奏請任命陳彥彬周鴻熙試署僉事應照准此令

陸軍部奏請將馬正明顏錫仁楊公模楊嘉元均授爲陸軍步兵中校沈正昌陸漢章均授爲陸軍步兵少校應照准此令

陸軍部奏請將何銳黃金福張學林均授爲陸軍步兵中校高世明宋健如李捷梁允召均授爲陸軍步兵少校應照准此令

內務部奏准貴州巡按使龍建章咨請任命聶延緒試署貴州省會警察廳警正應照准此令

內務部奏准山西巡按使金永咨請省會警察廳警正章倖雲降名平常請予免職章倖雲准免本職此令

▲申令

成武將軍督理陝西軍務陸建章昌武將軍督理江西軍務李純江西巡按使戚揚駐日公使陸宗輿先後奏稱曹士英樊毓秀田雄飛王之濱楊濟川吳錫珍汪徵源鄧觀濤李政準屈珍張萬鵬邱有光許鴻模金天奇等遊介具結悔罪自首請予特赦等語曹士英等既經查明悔罪自首出於至誠應卽按照附亂自首特赦令准予特赦以示寬典此令

內務部奏准文官高等懲戒委員會議決山東巡按使蔡儒楷呈劾曹縣知事王寶生門門縣知事馬瀚平度縣知事章壽彭等一案依照知事懲戒條例均應褫職並奪官分等語王寶生馬瀚章壽彭均著依照所請褫職並停敍實官以示懲儆此令

▲申令（一月十五日）

王占元段書雲電陳宜昌商會暨學界員董地方紳耆等及具陳請書內稱宜昌神龍山洞中敝人深入探索見洞內有石質龍形起伏蟠翔約長五十餘丈考係上古異龍形質進化成石曁此一德龍興之日肇造萬年磐石之基神龍石化之遺形適蜿蜒效靈於江滋天眷民悅感應昭然懇據情電奏請將宜昌石龍發見一事予以表彰並付史館紀錄垂示來茲以答天庥而副民望等語自來國家肇興在於憂勤惕厲政敎休明無一夫之不獲若如該瑞應以爲自符如古之神爵鳳皇黃龍甘露等事實無當於治化方今科學日新凡事必窮其原理詎可飛皇幽渺粉飾太平所謂宜付史館之處著無庸議此案該將軍巡按使等責成地

方官吏妥爲保護使資事者之研究予早作根據但以民生休戚所

部是所欲請免所兼吏士紳共休茲此令

內務部奏准文官高等懲戒委員會議決江蘇巡按使齊耀琳呈劾豐縣知事世琥一案比照知事懲戒條例應受降級處分等語世琥著准照所請卽行降級以示懲儆此令

內務部奏准文官高等懲戒委員會議決肅政史糾彈前豐鎭縣知事項致中一案依照知事懲戒條例應受褫職并奪官處分等語項致中著准照所請褫職并停敍實官以示懲儆餘並如擬辦理此令

▲策令（一月十六日）

袁希濤給予三等嘉禾章此令

覃壽彭易克臬伍崇學汪森寶王嘉榘羅惇曧均給予四等嘉禾章此令

胡才源夏元瑮陳寶泉湯爾和洪鎔馮祖荀溫宗禹倫特均給予四等嘉禾章此令

陳宗源給予四等嘉禾章此令

方本才陳嘉善均給予四等嘉禾章此令

肅政史奏請將肅政史蔡寶善孟錫珏均進敘一等應照准此令

任命明羽林爲陸軍第七十四混成旅步兵第一百四十八團團長此令

任命白運昌爲陸軍第二十八師參謀長此令

國務卿奏據銓敘局詳稱遵核司令部軍用文職薦任人品資格應予敘官等語張慈明授爲中大夫此令

國務卿奏據銓敘局詳稱遵核蒙藏院暨全國水利局薦任各職員資格應予敘官等語諸宗元授爲少大夫陸鼎銘龔善坊豹靈授爲上士此令

財政部覈復陝省驗契出力各員請予獎勵等語陝西長安縣知事楊宗漢前臨潼縣知事陳潤霖前咸陽縣知事任加周前藍田縣知事竇鵬前富平縣知事龔肇徵前醴泉縣知事程經蒲城縣知事陳善逃岐山縣知事賀良成鳳翔縣知事甄延福前扶風縣知縣知事王顧前華縣知事張兆麟前韓城縣知事史秉貞前渭南縣知事傅延春郃陽縣知陰縣知事范鼎榮前安康縣知事柴守愚前南鄭縣知事楊楷前城固縣知事維傳銘前城固縣知事王景普洋縣知事黃朝新前褒城縣知事閻鳳詔前西鄉縣知事余玉儒徵收報解均在一萬圓以上辦理克著成効著各給予五等金質單鶴章以昭激勸此令

財政部奏覈甘省驗契出力各員請予獎勵等語甘肅前武威縣知事許宣霖徵收報解均在三萬圓以上天水縣知事張紹然儀伯縣知事沈廷彥隴西縣知事張忠義縣知事陳樹棠前靖遠縣知事賀有一西甯縣知事張元通渭縣知事曾士剛靜甯縣嚴國衡武都縣知事李華清水縣知事王會圖靈臺縣知事黃鴻平羅縣知事王之臣徵收報解均在一萬圓以上辦理克著成效著各給予五等金質單鶴章以昭激勸餘如所擬辦理此令

▲申令

內務部奏准文官高等懲戒委員會議決甘肅巡按使張廣建奏劾隴東一案署玉門縣知事田永楨應受褫職并奪官處分代理武都縣知事龍霖署環縣知事徐宗鐸署寧縣知事鄧毓楨均應受降職并降官處分署涇川縣知事紀純仁署靜寧縣知事陳澤藩代理鎭原縣知事萬朝宗均應受戒職處分等語著准照所請田永楨卽行褫職并停敍實官龍霖徐宗鐸鄧毓楨均卽降職并降敘實官紀純仁陳澤藩萬朝宗均卽戒職以示懲儆此令

專件

司法官懲戒委員會審查規則（續）

第十四條　評議時各委員陳述意見之次序始於末席遞推而上終於委員長

第十五條　委員意見若分三說以上不能得三分二以上之同意時將諸說排列以不利被付懲戒人之重輕爲序數至三分之二之說爲止以該說爲合法議決之數若意見係兩分時應於重行評議後再付表決

第十六條　委員長有議決權

第十七條　評議之顛末各委員應嚴守秘密

第十八條　事件議決後由委員長於主任調查委員中指定一人或二人擬具議決報告書

第十九條　議決報告書應記載左列事項（一）被付懲戒人姓名官職（二）事件之案由（三）議決之處分（四）議決之理由但應分別記明事實證憑與法律上理由（五）會議列席評議議決各員姓名蓋章（六）議決之月年日

議決報告書應刊登公報

第二十條　調查所用卷宗證件應於議決後分別發還該管官署及發還於被付懲戒人

第二十一條　依本法第三十一條第一項得呈請先行停止被付懲戒人職務之事件由委員長或委員過半數之提議開會議決之　本法及本規則關於評議及議決之規定於前項情形亦適用之

第二十二條　本規則自呈准之日施行

（已完）

慶▶　早▶　貴殿元南關　雲衛芬人手印　寶翠玉女世界　李五寶教帥印　●本　吉　徐芩　洗花溪　梅白　●會　崔永順取落陽　小九紅鐵公線　玉玲瓏　文武全

敬啓者本銀行民國四年度所獲餘利刻已決算清楚股東應分紅利及股息自應照章支給請卽持執來行

江南名醫道練臣由津到奉

民國要聞

廣東共和軍照會各國領事文

照得我國自武漢起義推翻帝政改建共和固由國人想望政治之革新亦實因世界大通非剷除擾亂之禍根不足維持中外商民永久之和平君主者乃我國歷史上擾亂之禍根也君主歷演二十四朝小亂不出十年大亂不逾一世非惟吾人所痛心抑爲列邦所共鑒是以民軍起義之初非承貴國友誼的中立及正式政府成立文案貴國正式的承認與人感荷之誠意當歷百世而不渝乃我國大總統袁世凱就職以來背誓違憲誤國虐民無所不用其極近復假冒民意僭竊帝位因西百兆衆庶之國家取而移諸袁氏一姓子孫之手覆載不容神人共憤況經各友邦警告諄諄而彼獨夫乃聽之藐藐非設種種險詐之術欺騙中外之耳目其元首資格已自行撤銷某等爰起義師聲討逆賊純爲保障共和改良政治起見所有對於各友邦之行動惟有益敦睦誼使邦交日益親切並開列條例於左庶免誤會

一 共和軍未興以前民國與各國締結之條約皆繼續有效

一 共和軍未興以前各國已有之權利一律承認

一 從前賠款外債依舊如數歸還

一 各國人民財產在共和軍所轄地域內者概行保護

一 自知照後各國與袁政府結何種條約中華民國概不承認

一 自知照後各國如有貸款於袁政府者中華民國不負將來償還之責

一 各國如有以軍需品供給袁政府者一概沒收

一 各國如有助袁政府與共和軍爲敵者以敵待之

以上各條特行知照俾知共和軍之興祇爲征討本國國賊絕無絲毫排外之性質相應照會貴領事轉呈 貴政府查照須至照會者

帝制運動已陷難境

刻據政府某局某員語云德奧兩國對于中國帝制實現之日頗有即時直行承認之意聞有駐京奧國公使曾已向外交部預述此意之說然而中國政府深以德奧斯種承認舉動反害與中國現今最有關係之日英俄法意諸友邦之感情故對于日英諸邦之德奧兩國承認帝制之提議不但不肯傾耳聽之轉更招起煩難之感念矣云云

强迫創去民國紀年

上海各報自本年發刊以來除亞細亞報外仍旣書民國五年無用洪憲元年者初十日上海道尹通函各報館稱奉政府命令如再沿用民國五年即將嚴行取締停止郵遞云云因此次日遂有數家報紙創去民國五年字樣改用西歷紀年由此觀之可知人民之惡見洪憲二字與政府之惡見民國二字其情形正復相等也

廣東之紛亂

茲得確實消息近日廣東省垣爲紛亂該省之共和軍以前廣東都督陳炯明爲首領共分四路分頭起事現在淸遠全境已被共和軍第一支隊長梁某所占領現已出示安民署稱本司令奉陳都督命令起義征討現已署定淸遠全屬尅日會師省垣凡爾居民宜照常安業若有不法軍人在外滋事仰即控告自必按法治罪以肅軍紀等語又惠州香山等處亦有共和軍起事現正與官軍戰爭云云

廣東共和軍檄告天下之原文

廣東共和軍之蠭起情形已見前報茲接香港快信寄來廣東都督陳炯明告天下文亟披露如左

廣東都督兼共和軍總司令陳炯明爲保障共和征討國賊[illegible]告[illegible]國軍民[illegible]國人既厭帝政始有辛亥之師武漢首義天下從風共和告成未逾三月底定之捷前古無倫此豈武力所能奏功良由人心咸思制治朝非易姓義無可讐國公諸民亂庶可以故北軍翊贊民主清室自遜虞賓五族同忻環球承認共和之適於吾國於茲可見何物[illegible]袁世凱網羅淸兇竊民國始則乘危秉政挾民軍以迫淸廷繼而賣主希榮挾淸廷以要總統律以叛逆之罪身應寸誅從共非分之萌法難稍假乃當時南京政府急於謀秩序之回復不忍重生靈之塗炭故以大總統一職讓之袁世凱世凱就職頻以發揮共和精神蕩滌專制瑕穢誓之天日告之國民口血未乾覬府供藏乃太阿在手便爾寒盟陰圖即時揭假面兇侮國會殘害元良覬民權如錮狗等約法於弁髦我東南數省罹共和之禍保於是乎有癸丑之役不幸民心未悔逆餘方張同仇一歌義師失利遂使眞正共和莫由建設自是肆無忌憚益肆披猖逐議員毀國會停省議能自治民意機關摧殘無餘袁曰弗恤也改約法造私法爲專制復肉刑更國制擴獨裁廢小校黜督學立法司法行政諸大端蹂躪殆盡袁曰弗恤也濫借外債押盡稅源無一正當用銷糜供收買勢力又復勒募內債詐騙儲金賣路礦之權贊烟賭之禁蘐金外國締盟鬼窟敲詐僚屬敎兇路奸近復搜括千萬之資爲其篡逆之費財竭國殘袁曰弗恤也練兵糜餉實爲國防乃袁曰則擁以自衛且縱之殃民一旦對外交涉則喪權辱國反以武力不足爲辭坐棄廉倫私售南滿念餘款之要求條件昏夜畫諾等逆黨之與盟俺答效賊檜之通款金人袁曰弗恤也預爲謀叛之計不使中國有一正人或以暗殺或用術弄或將案誣或出威刼舉天下之英髦道老元勳殺之不得則汚之汚之不得則幽囚之人之云亡國誰與治袁曰弗恤也禮義廉恥國之四維袁曰欲破此大防以便私圖故崇獎奸回奔走佞嬖衣冠變爲禽獸政局等於女閭娼道無其恥媢雄無其陋祝欽明無其劣李完用無其邪弄蛇之丐且自詡奇技而不知四維不張國乃滅亡袁曰弗恤也沐猴既冠怪象遂出平民政治之下乃袁冕郊天道數黃土僭擬乘輿設爵制復卿相長子典重兵金匱藏石室蓋至是而君位世及之象已成乃復藉口民意解決國體而以其嬖倖爪牙自定自選臨天下之人相率爲僞內欺國民外誑列國袁曰弗恤也變淸爲民國所優待身爲淸臣忽於追躍移宮欺孤凌寡故袁賊之所爲對於民國則爲元惡大憝對於勝淸則爲亂臣賊子袁曰弗恤也此其彌天之罪罄竹難書更逞其割地之術壞國日甚舉千年繡造之神皐爲一人稱帝之贈品而中日新約而俄蒙新約而英藏新約衣裳之會辱且甚於城下之盟凡吾民痛心疾首泣血枕戈者不知不覺已爲兒皇帝臣妾五族貢媚四鄰以去今也邦昌僭制已無兩河石晉稱臣實亡燕薊此王莽之所不忍曹孟德之所深恥者而袁世凱則悍然爲之倒行逆施至斯而極亡國滅種何待五稔炯明自癸丑去國以還惓懷宗邦常爲零涕所以四方奔走百折不回者誠欲於火熱水深中出同胞於焚溺而登之衽席也今幸人心未死人思共和義烈之氣激於雷霆弔伐之師棠若雲雨東南各省扶義爲盟西北健兒聯仲天討炯明効忠民國之死靡他聲罪致討義不容辭捲土重來良非得已爰率部曲倡義傾表征討閩粵傳檄中原行將飲馬沅湘會師吳楚直搗燕薊擒治元兇事定之日與我國人共同建設聯邦政府公選元首代表國家鞏固共和之基礎發揚民國之光耀凡我國人責無旁貸各省文武官吏或夙在勝朝綜司戎政或遭逢鼎革擁護共和當不能忘二臣之恙更何忍墜先民之烈倘此違[illegible]篡國爲家欺主作奴名節所關利害最著取舍從違諒早審定所望各省將吏與國同胞修爾戈矛同我袍澤誅除禍首永奠邦基厥功甚偉倘或觀望徘徊助逆抗義甘爲一姓之家奴便是全國之公敵既自棄於國人本幕府亦惟與國人共棄之謹此馳檄咸使聞知

中華國五年 一月 一日

政府痛恨龍使

滇黔非實心輸誠政府中央早有所聞故當二年時即將滇省都督蔡鍔民政長李鴻祥先後調京前年幷以龍建章補受黔巡按使調戴戡內任參政府之意原欲使龍氏偵察彼地消息作政府之耳目此次雲貴獨立龍氏事前毫無報告政府以該省業經贊同帝制故不曾預備獨立消息到京政府驚駭異常刻聞政府對於龍氏痛恨不置故行撤任云

▲粵垣之黨人與防務(廣東)

粵省自滇事起後當道深恐影響所及不逞之徒乘機擾攘自上年十二月三十一日起即陸續調撥大軍前赴西江相機防守並由長堤陸續搬運軍械落船使其建築炮壘一事聞自興工以來張使每早必登天橋勸視幷飭委督促工程限舊曆歲底工竣茲以砲壘上層爲抵禦砲彈而設必需建築堅厚方可適用復飭工程委員將拆城大磚搬運進署以爲建築上層之用日內搬運甚爲忙迫 粵省東江惠州一帶素爲重要區域頃龍將軍爲鞏固防務起見特委任陸軍混成一旅旅長李文富前往巡視李旅長定期今日由省出發幷帶陸軍兩營隨行 聞黨人李某謂漢在排琴等處設立機關謀占陽江縣城業由官軍破獲餘黨四散當道現據探報前在李某部下重要黨人陳文戴震等潛聚崖山縣屬分黨在斗門廣海海口沙堤及臺開交界之挪扶台赤交界之都很等處招集黨徒聯陳陽江欲圖再舉軍署據報後即密派偵探隨同趙團長率隊前往按址拿獲合文等四名已解省訊辦 將軍行署偵探會同軍警在省河裏水渡拿獲黨人黃子安一名解回審訊聞黃係安徽人年約二十歲能通數國語言文字殆爲黨人中之重要人物供稱當辛亥時即被衆舉爲團長嗣與同志意見不合特將家私拍賣得款千餘由南京赴滇後被委爲隊長始行南下等語侃侃而談面無懼色龍將軍特遣差官押至觀音山參觀各砲壘使知防範之周密 近日來省垣戒嚴查拿黨人嚴密非常而於城內尤爲吃緊前晚九時許有警署二區警兵到華寧里第十號門牌領東旅館搜去住客廖某等十二人內屬本省人係由長堤泰安客棧遷來該處警兵見其形跡可疑將其帶區已轉解警廳核辦又在雙門底公客棧拏去住客陳達生一名幷搜出白布襟章一個陳沿途呼冤謂係襟章係被人插贓誣諂者 云巡按使署據王廳長密報奉飭派員赴港查探茲據報黨人陳月波係海豐人舊曆九月中旬由南洋同周醒南等同港在總機關與洪子承等籌商進行方法陳月波担任運動惠州一帶其胞弟陳達生在報館極力鼓吹幷在擺花街設所辦事派陳少博回海豐東芴古榕書屋私造炸藥又派周鏡如往[illegible]坑墟陳家祠設機關招人入會陳月波本月八日聞省港報紙載其謀亂自知罪在必究即將家眷由鄉搬來香港稅居先施公司對門頤生堂藥店三樓現在伊等與胡毅生聯絡分途運動不久定必發表等語乞飭海豐縣先將機關速破以遏亂萌計開陳月波去歲在省謀亂監禁有案辛亥爲海陸司令長洪子承前充省議會議員周鏡如前充雷州軍路委員挾款私逃在案陳少博前充都督府委員現爲東芴約董以上均海豐人周醒南前充全省軍路總辦惠陽人頃已分行密緝云 中央近將通緝黨人賞格頒行來粵其賞章計分三種(一)拏獲孫文黃興二名每名賞給大洋五十萬元酌予封典(二)拏獲陳其美李烈鈞岑春萱何海鳴陳炯明胡漢民汪精衛譚人鳳八名每名賞給大洋廿萬元酌予封典(三)拏獲徐秀鈞黃明堂朱執信李根源洪兆麟翁式亮胡毅生曾貫吾鄧鏗劉天縣十名每名賞給大洋五萬元龍將軍奉此現經通飭各機關一體遵緝矣

北軍進行之所聞

自雲貴宣布獨立以來軍政府調動大軍大行撻討刻聞政府前派虎威將軍曹琨率帶一旅赴渝四川將軍陳宧亦拔其所部北洋三旅中之一部派往敘州方面該隊有於初九十開齊到敘州之耗又北洋第七師現在迴峽中聞曹錕擬俟其全隊抵渝率帶全軍馳赴敘州與陳軍聯合向滇境進發云但有南軍已於星期日進抵敘州之耗刻又接上海特電云雲南軍已於九日佔領敘州云云果爾北軍于九十兩日齊赴敘州不能無疑姑錄以待再訪

新陞官圖

國體決定後除翊贊帝制有功之各疆吏業經分別錫封外京官中因奔走此事而致陞官者亦大有其人誌之如下沈雲沛(全國請願聯合會會長)參政劉師培(籌安會發起人)參政林萬里(手製勸進表五道)參政陳璧(福建公民請願代表)參政謝桓武(請願代表)參政溥倫(全國總代表領銜)參政院院長投桃報李本爲人情之恆在陞官諸人固如願相償喜慶異常不過以國家名器乃爲私勞之酬酢品殊爲可惜耳

飭部籌撥要款呈復

財政部因陰歷年關在邇所需之款爲數甚鉅如軍餉旗餉行政費特別費等計達七百五十萬元雖由各省分別籌解然不敷甚鉅頗覺困難惟近日迭奉元首批飭籌撥之款甚多以致尤形困難軍餉刻不容緩運開部議外已具摺呈復聞所列各款如下(一)第三次籌撥征滇費二十萬(二)指廣東新招軍餉四十萬(二)定武上將欠解軍餉三十五萬(一)臨時特別指撥費兩共三十九萬上列各項計一百七十餘萬元云

雲南第一軍之組織

▲總司令 蔡鍔 字松坡湖南邵陽人前雲南都督留學日本士官生

▲總參謀 羅佩金 字鎔軒雲南河陽人前雲南陸軍師長民政長留學日本士官生

▲參謀副長 方聲濤 字韻松福建侯官人前江西第二旅長留學日本士官生

▲秘書長 李曰垓 字梓暢雲南騰越人前西藏宣慰使雲南民政司長北京大學學生

▲諮議 殷承瓛 字叔桓雲南六涼人前護藏司令官總統府顧問留學日本士官生

韓鳳樓 字五峰河南人前總統府顧問貴州旅長留學日本士官生

▲第一梯團司令 劉雲峰 字曉嵐直隸人前雲南第三旅旅長保定軍官學生

▲第二梯團司令 鄧太中 字和清雲南東川人前雲南第一團團長雲南講武堂學生

▲第三梯團司令 楊蓁 字月波雲南昆明人前雲南第七團團長雲南講武堂學生

▲第四梯團司令 張開儒 字蘊林雲南巧家人前雲南第二旅旅長留學日本士官生

▲第五梯團司令 戢翼翹 湖北人前南京第一師第二旅長留學日本士官生

▲第六梯團司令 趙復祥 字又新雲南順甯人前江西第四旅長留學日本士官生

暫行閣制組織之草案

暫行新內閣制現已經新皇帝親臨密議兩次大致決定先用暫行部制俟新憲法成立後完全內閣始能成立據聞最近所議之概畧(甲)爲閣員之組織以國務卿爲總理大臣兩丞爲副大臣添設閣員一人五局制度暫仍其舊各部總長改爲大臣次長改爲副大臣均依現制爲定惟外交部有添設兩副大臣之缺(乙)爲閣員之職權國務大臣秉承皇帝意旨負國務上之完全責任副大臣協贊國務大臣負國務上之責任各部大臣改爲國務官偕同國務大臣同負一部分之國務責任各部副大臣仍爲事務官(丙)爲國務會議由國務大臣或副大臣主席各部大臣及其他機關之大臣(指蒙藏審計等院言)亦得由主席召集列議必要時各部副大臣均得列席於(丁)爲閣制之經費即依洪憲元年預算案所規定者爲限不得過於鋪張(戊)爲閣制中之中下級人員即以現政事堂之中下級人員改組如無特別情形不得改任

廣東省城被襲之警電

據廣東來電云反抗帝制派之人十等結爲一隊突然襲擊廣州城內之電燈公司大投炸彈又別有一團攻襲省城南門已破壞其一部分旋由軍警彈壓即形平靜當時被池魚之殃者數人其中有二三官界人現在省城內外人心洶洶極形喧雜云云

御極協款暫緩籌解

御極經費前經各省分別電陳聲明擔任茲聞政府以現在滇南不靖需款殷繁已決定通電各省飭將該款暫緩籌解並聞此舉係奉元首交諭云

時事小言 (頑)

天下事未有無因而至前者。使無籌安會。焉有種種之爵賞。使無籌安會。亦無滇黔之紛擾。是以在受殊榮者。對於籌安會固莫名感激。而傷心離亂者。對於籌安會不得罪其病狂。雖彼此之觀念不同。究於國家前途之禍福爲何如耶。語曰天下本無事。庸人自擾之。其此之謂歟。

小說

紅粉蝎磨（十）

你只給我六十塊錢就得了　這還算多麼　我道你死了心得了　我就是不能花寃枉無味的錢　那人見我再三的不應允　遂將臉一沈　含怒而去　我見他走後　遂暗想那人　必與杜雷之案　有重大的關係　要不然他怎麼會將我的事　打聽的十分清楚　可惜沒打聽他的姓名　然而看他那份狡猾的光景恐怕和他打聽　他也不說實話　現在他既悻悻而去　必深懷忿怒不肯干休幸虧沒給他錢　如答應給他錢　他更有所藉口了　然而以我之光明磊落又何慮乎此等宵小敲詐之手段　所慮者他和翠英一個軟弱女子爲難　我明天必要到翠英那兒去　和他提提這個事　我自己想罷　遂即安寢　第二天至翠英處　見他滿面愁容　精神抑鬱　大非往常可比　遂問他道　賢妹今天莫非不舒坦了麼　怎麼沒有甚麼精神啦　翠英道　昨日一夜未得安眠故今天很覺得疲倦　說着隨將吾交給他抄的稿子拿來　遞給我道　尊著理想新奇　我實愛讀　現在全已抄完不知能對付用不能　我道很好　我的稿子本不甚好　得卿之書法一爲繕寫　實爲增光不少　現在先不用提這個　我尚有一筆要事奉告　賢妹亦知我二人有密切的關係否　賢妹還記得我二人初次見面之時　賢妹手執利刃　于月光之下　手扶我臂亂顫　彼時我手腕上　遂有沾染之血印　後來賢妹走後　我遂招呼巡警　在杜雷室中搜查　我極力掩藏此血迹　不意向爲一人所見　昨天晚上我正在屋中辦事忽來一素不相識之人　向我面索銀錢　種種敲詐　聲言我二人之事彼已盡知　我看他出言無狀　一文也沒給他　他遂負氣走了　翠英當時忙問道說先生你見過那個人麼　我道素未見過　翠英又連問道　先生可曾問他的姓名　看清楚他的模樣兒沒有　我道姓名我雖忘了問　模樣兒我大概還記得　他的臉上漆黑　高鼻子　小眼睛兒　說話桑音發啞　我再見了他我必還能認得他　翠英聞言　幾乎失聲哭出　向我拭淚道　薄命人貽累先生了　我實係殺杜雷之兇手　先生可即到堂上自首　不然先生更將爲我受累了　我笑道　賢妹毋以鄙人之故而出此激憤之言　以賢妹之弱質　謂能殺人　雖三尺童子也不信　我前者在公堂　極力給賢妹隱飾的　也早知有今日之事　然而大丈夫作事　豈能因外界之阻力　變易初志　賢妹倒無須妄想　我甚麼也不怕　我所怕的那個人　跟賢妹作對就是了　所以特意來商量　一個對付他的法子　翠英道那個人我倒認得　昨天我在公園遊玩之時　半路中我就走開了　就是因爲我遇見他了　我倒也不怕他　就是怕連累了先生　先生既不怕他　那就好辦了　我一點頭　當時又說了會子別的事情　才各自分手　我遂到館內辦事　等到將事辦完　回家天已不早各舖戶皆已點燈　忽見有兩個人從我面前匆匆走過　我極力追着一看一個就是日前向我敲詐的男子　一個是我向來素未見面的一個女子　我此時又不由動了我那好奇之心　暗想這個無賴子　帶着這個女子夜中行走實屬可疑　我趁此無事　何妨跟在他的後邊兒　探聽探聽　不想他二人談興正濃　行步遲緩　我跟在他們後邊兒　他們並不知道　我先聽他們說話　聲音還很小　後來聲浪漸高　彷彿辦嘴的樣子　就聽那個男子說道我們兩個人的愛情　早已斷絕了　你也不用纏磨我了　我今天晚上還得到朋友家赴讌去哪　那個女子答道　說嗎師泥　你好無良心　你先甜言蜜語兒的　將我們孤兒寡婦的錢　誆了不少去　這又打算不要我啦　像你這樣兒　壞了良心的行爲　老天爺決不能答應你的　我一聽姑娘所言　（未完）

廣告

寰球無二　眼科聖藥　大學眼藥　商標　註冊

痔瘡之良藥　ぢの良薬

登録　内用 痔退丸（ぢたいがん）　外用 退痔剤（たいぢざい）

内用痔退丸は病毒を撲滅除去して出血痔核を治す　外用退痔剤は脱肛出血痔核を治す　定價内用丗錢五十錢一圓外用同價

安川藥劑官創製の本劑は實質の善良さ効力の卓越せるは一般に信用あり論より證據は試し見給へ

全國藥店に取次あり

本舗　東京市日本橋區上槇町　安川晃榮堂

夫人長享康健幸福

服用韋廉士大醫生紅色補丸治愈彼之疾病

西醫張紱之君歷充浦口第一師與南京第三師衛戍軍醫院一等軍醫近來告退行道於南京城中設硯於黑廊大街金陵大藥房據其來函云韋廉士大醫生紅色補丸誠爲婦科之聖藥由今妻親自之經驗而言也余妻曾患月經閉止腰痛腹脹飲食少進皮膚呈貧血腦力薄弱四肢痠痛余即將韋廉士大醫生紅補丸與之試服連服數瓶頓覺諸症全消而月經有序兩月以來飲食照常精神煥發誠世界第一婦科之妙品也婦女所貴者在乎血氣充盈則身體康壯此醫士所深知亦婦女所自知者也大凡月經不調頭暈腰痛背痠肢軟胃口少進皆血虧有以致之耳韋廉士大醫生紅色補丸能生鮮紅稠濃之新血故可轉弱爲強凡貧血婦女尤屬相宜係完備補血健腦之聖品尊夫人或令愛以及令堂如有貴恙亦可藉是丸而獲康強蓋在天下各處於二十五年之中已曾治愈千萬婦女無論老幼一經服用無不告痊也且此丸男子服用功力相同能使男子強健有力已寰球馳名專治瘋濕骨痛肺經痿弱咳嗽氣喘少年斲傷房事無能以及皮膚瘡毒諸症無不統治凡經售西藥者均有出售或直向上海四川路九十六號韋廉士醫生藥局函購每一瓶英洋一元五角每六瓶英洋八元郵力在內

治愈傷風妙法

先須潔淨腸胃用微利之良藥潤導之可也因大便閉結非但能使傷風加劇兼且頭痛肝火上升寒熱交作口氣穢濁舌起黃苔面現細瘰氣色黑滯等患是也如欲處無從購買韋廉士醫生紅色清導丸請即寄郵票大洋六角至上海四川路九十六號韋廉士醫生藥局原班寄奉一瓶可也

武昌西醫張濟臣云韋廉士紅色清導丸乃是利大便之妙不藥傷腸胃性極其和平

體瘦之男女

加增十磅至三十磅堅固之肌肉者

不論男女凡身體瘦弱腦筋衰殘者有言云

余常服補身各物而身體未見肥胖爲何故歟因彼等消化機關腐敗已極無論所食如許各物不能消化一經腸胃即成廢質如欲醫治須先使腸胃能受其養身之肥質轉運於血中至全身瘦弱處方能使骨瘦如柴者成爲豐潤肥胖之軀如欲達其目的須服首穀藥片其能重造新血長肉生精此藥爲各醫士所讚揚者每飯前或飯後服一枚則面色漸轉豐潤身體自能肥胖也

東三省首代理處

▲奉天、中西大藥房、大德生藥房、慶元永、歐美藥房、同仁藥房　▲撫順、華西藥房　▲遼陽、天錫成號、福慶長　▲大連、華西藥房、德記藥房、天和藥房、華泰藥房、濟仁藥房　▲新民府、天益長　▲安東、東益增號、▲鳳凰城、西增達　▲鐵嶺、裕和盛　▲公主嶺、三合公　▲長春、興亞藥房、均泰號　▲吉林、五洲大藥房　▲哈爾濱、▲阿什河、大德生　▲鄭家屯、寶善藥房　▲齊齊哈爾、仁濟大藥房、天寶隆、世一堂　▲開原、中西大藥房　▲營口、益增號　▲山海關、泰西大藥房　▲寧古塔、及各處大藥房洋貨店均有出售

每一瓶四十粒英洋一元五角每六瓶八元遠近郵費一概在內

上海博物院路十七號　中國總批發處　新順發洋行

英國倫敦　美國紐約　首穀藥局謹啓

井上誠昌堂大藥房廣告

請看由是退治損身亡國症

最新發明　靈驗確著　治淋之三藥

淋症者損身亡國之症也。世上治淋之藥種類千萬不可勝數。患者無不迷於撰擇。弊堂於是化驗千萬之治淋藥中撰得確有効能者左例之三種。患者須信弊堂撰其一而服之定知予言之不妄也。

●コノサルピン　哥挪撒兒平　定價每百粒一金一圓卅五錢

●ツヨトール　次葯兒　定價每百粒一金一圓卅五錢

●サンタミン氏　安東珊打彌　定價一個禮拜日金七十分錢

此三藥均專治。五淋白濁、下消遺小便短赤莖中作疼、並治婦人、赤白帶下等症。一日三次每吃飯後用開水服用可也

奉天小西關　日本電話五一番　中國電話九七一番

山口運輸公司

啟者本公司鐵路省神戶敢立有歷經年　兼代客轉運貨物均各線石繼後北寧合司振興館公司特於大津開設門面以及本站有支店祗因牛家屯如櫃頗街內於遙遠以辦事往返不諸君致有是此今在營口送爺關街重新設立門面至於各城運送物貨上下均近甚頗安遠皆可易辦如蒙賜顧請爲面議

大連市監部通

支店出張所設在地　長春、公主嶺、四平街、開原、鐵嶺、奉天、遼陽、牛家屯、西營口、旅順、

左開各支店設在專用鐵路枝條

長春　公主嶺　四平街　開原

奉天老萬德堂中外馳名

本堂開設大南門裡業經醫學立案支號北京總廳醫官考方驗藥批准立案民政部註冊

▲世傳參茸百效丸　此丸當治五勞七傷元不足　身體虛弱後天虧損腰腿疼痛遺精陽痿不舉精冷精滑不能種子等症每盒一元兩角大盒五元

▲秘製止嗽一點丹　此丹當治肺經虛弱　勞傷咳嗽肺癆痰喘咳痰帶血等症每付六角每封五元

▲崇門參茸虎骨酒　此酒當治筋骨麻木　腰腿疼痛半身不遂口眼歪斜腹內寒積疼痛不止等症每瓶四角每大瓶二元五角外埠大瓶三元小瓶伍角

▲神效婦科補血丹　此丹當治婦女諸般　虛症勞傷咳嗽午後發燒兩脇膨脹經水不調赤白帶下崩漏不止腰腿疼痛子宮虛冷經閉不通等症如服此丹病愈後亦有奇益調血通經種子之聖藥也每盒壹圓貳角大盒五圓

▲平胃安痛化積丸　此丸當治男婦胃脘　不舒氣滯疼痛五積六聚過寒即犯逆氣則發如服此丸善能理氣暖寒開瘀化積其痛立止每付伍角每封四圓

▲癬疥兩種龍金水　此水早以馳名當治　諸般癬疥青無論輕重一擦斷根永不再犯每瓶五角

▲頂上虎骨熊油膏　此膏當貼筋骨麻木　腰腿疼痛腹內寒積小腸疝氣等症每貼三角每大貼五角

▲秘製五寶淨毒丹　此丹當治五淋白濁　楊梅下疳魚口便毒等症每合六角　以上諸藥言無二價

◀各省賣藥處▶

卜魁慶泰福　哈爾濱義昌信　復州永發祥　輝南廳天聚東　吉林振興隆　盤石縣福隆恒　朝陽鎮東盛長　金州復興長　西安縣永興長　西豐縣永聚厚　東平縣三文達　新民縣協玉號　長春縣德馨和　柳河縣義興成　三城子六合號　直隸臺街慶昌　海倫府祥發東　綏化府廣源東　海龍府雙合興　呼蘭府同昌永　洮南府福順興　通化縣德盛醬園　法庫門忠興號　扎蘭屯鴻濟堂　普蘭店天益成　鎮安縣世興德　廣寧縣復興德　牛拉門德興永　錦州府長隆茂　懷仁縣魏德隆　新城府世昌恆　劉二堡復興隆　大連協茂盛　昌圖府萬發合　開原廣聚昌　奉化縣德茂齋　鐵嶺天德亨　遼陽福春興　海城福盛慶　牛莊大合福　蓋州謙利成　營口廣順棧　三姓信合成　莊河德隆棧　大孤山長豐德　安東縣東益增號　鳳凰城裕增源　本溪縣□倫和　支號北京前門外糧米行大街金絲牌匾便是

南滿鐵路公司奉天市內營業所　奉天大西關　電話

本號明設在奉天大南門裏路西路北　兌換洋圓銀兩各埠銀行鈔票匯兌

▲歐洲戰事講壇出版預告▼

廣告

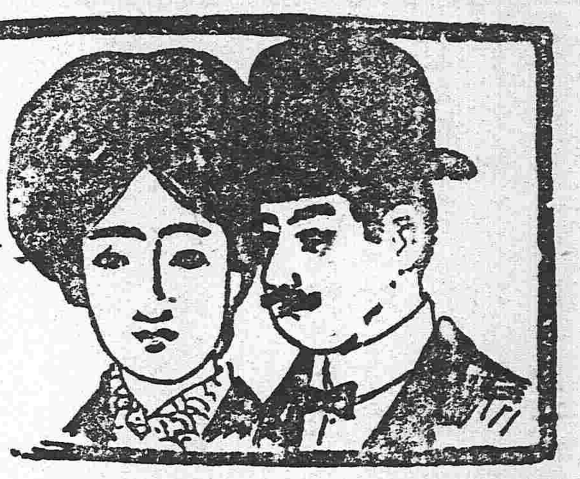

善治酒刺
藥用
美顏水
費十年間之苦心而發見者
本治酒刺顏粗雀斑班癬
一治立愈如常用之
色可潤白膚能細軟姿容秀麗其美無比
謝於世之門有信界大莫
美顏石鹼發賣元　本舖　桃谷順天館

小兒良藥
樋屋
奇應丸
專治
きつけ失神　かん癲癇　むしねつ　害虫　發熱
到處藥店皆有代售
樋屋合資會社
大阪天滿

感風　靈劑
蛇牌
安知必林丸
大阪東京
丹平商會

日本醫學大博士三輪井上兩先生合議方劑

寒暑必需
常備神藥
仁丹

日本陸海軍兩軍醫總監閣下經驗保證

常治
傷寒中暑
頭痛昏暈
腹痛吐瀉
食積不消
精神鬱結

品質優美價格低廉之說

大凡製品之優劣價格之低昂罔不隨其製造力之大小而轉移倘以宏大之規模製造之貨物其品質既美而價格且廉者此蓋必然之結果也其中理由一在原料之購買每以大宗且由原產地直接採辦物價既廉運輸手數等費亦自節省二免時間之空費工金得以撙節三爲原料之調合製貨既多熟便生巧調成品質結果自良得以極廉之價格而出售最優之品物者即由於是如我春元製造之九重牌及芝蘭牌二大香皂持有偉大之勢力而飛躍於社會者不亦外乎如上三因之結果耳

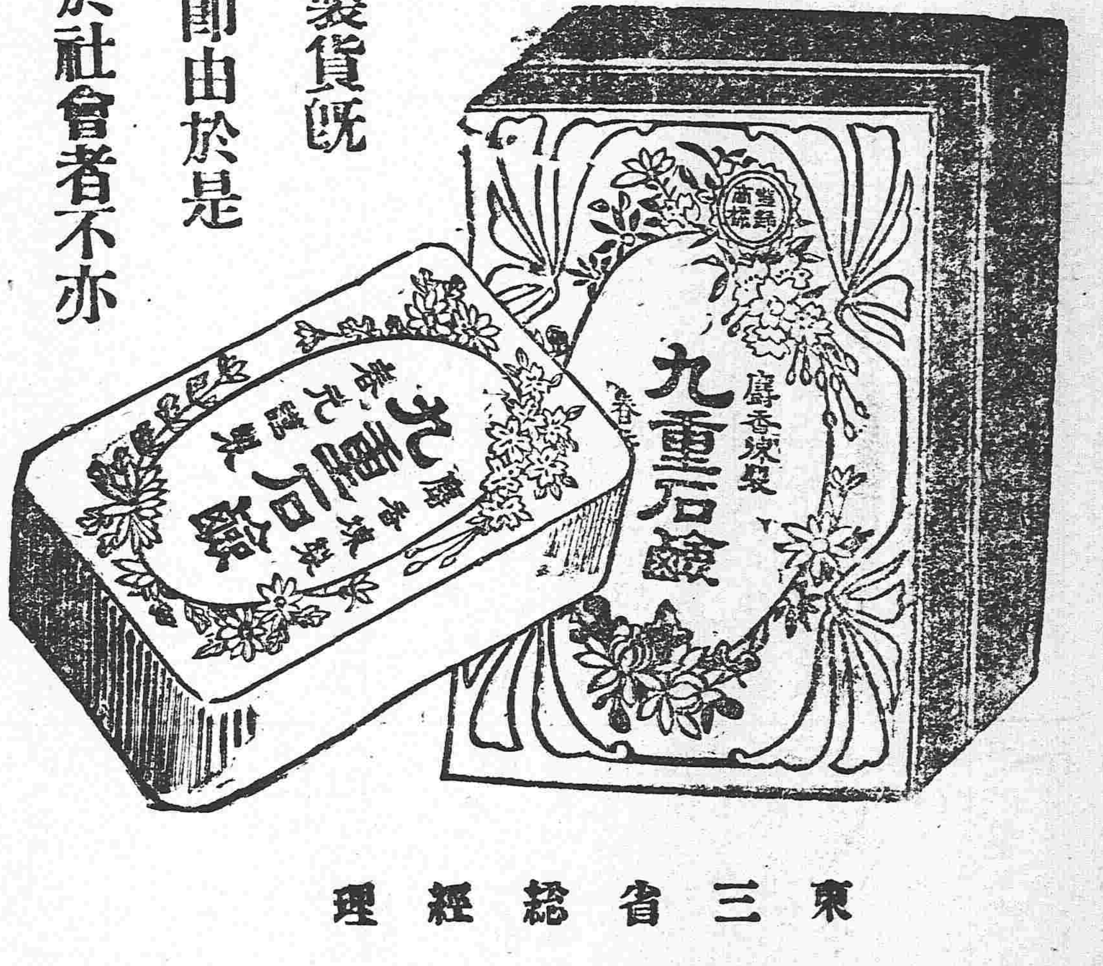

東三省總經理
奉天營口　寺庄洋行

美哉！美哉！
双美人牙粉
能使齒如水晶　回

配合二十余種之貴重原料製成有煉製粉製二種其品質優秀有効驗乃在牙齦之毛端少許而用之則能保護牙齒永久堅固

各處洋貨舖藥房均有寄售

東美人化粧品　總經理　安東縣　□增洋行

發售各站車票
轉運鐵路貨物
保管倉庫貨物

中國電話一九四號
日本電話四十八番

印刷所　華商印書館
總發行所　泰東日報社
大連

東三省新聞

▲奉天▼

●又將實行政減

聞巡按使公署頃准財政部咨開謂本年度預算已經本部彙編成冊送交參政院核議現經議決前來謂非實行減政以支不能適合茲特定減政辦法如下（一）各機關員額官制已規定者以最低額爲限逾限即加裁汰（二）各機關員額未定照現在數裁去十分之二（三）各機關爲官制所無者除有特別職務得仍暫存外餘均分別裁併撤銷云 (平)

●增設五縣審檢廳

段香岩兼按使以中日新約實行凡外人薈萃之區審判制度不得不亟謀擴充現已擬訂錦縣洮南開原本溪撫順五縣各設地方審判廳設廳長一員推事三員檢察廳亦附設其內錦縣洮南開原三處現已派員前往籌辦已由段按使保薦熊才賽沙敦邱廷峯三員爲三廳廳長俟命令發表即當實行添設至於本溪撫順則當陸續辦理云 (進)

●倡設恤兵會

段香岩上將軍以國家當多事之秋平內亂禦外侮端賴軍人惟我國軍隊半由召募各有身家平時餉薪無多遇事誰甘効死現擬設立恤兵會募集貲金專爲贍養陣亡士卒遺族之用以示鼓勵聞各界贊成者甚多刻已擬訂章程段上將軍首捐鉅款以資提倡云 (進)

●省公債分令解廳

財政廳張道菼廳長以去年因給放各機關俸給經費將請准京部所截留之印花等稅原定於省公債募集項下歸楚前墊現查新正已屆所有此項墊款亟應撥數清還而省公債一項在各屬隨糧賦徵納計令諒已收入孔多務須隨徵隨解以便彙範墊款而解中央政府等因通行東邊洮昌遼瀋三道尹飭屬趕爲批解毋任延誤云（有）

●擴充保衛團消息

段香岩軍按以保衛團之設非獨使民間互相保衛防禦盜賊且爲將來實行徵兵之基礎擬將東省保衛團編至廿萬人其經費除舊有外將民間地畝每畝加捐半角以資挹注至能否實行俟訪再誌 (平)

●段兼按會議發給薪俸

段香岩兼按使以舊歷年關在邇辦公人員難免急需特於日昨召集財政廳長張道菼政務廳長金世和暨各科科長科員等大開會議聞其所議者謂年關辦公人員減發薪俸需款若干暫由財政廳籌畫以待將來發給並通令一體知照云（十）

●報領林荒新章

林務局力局長現爲提倡林業起見擬定報領林荒章程一則詳請農商部鑒核昨聞已奉部復照准探其所訂辦法每百畝納勘測費三十元逾百畝者每畝徵收一角現已請由巡按使通行各屬查照曉諭人民周知云 (平)

●軍署添設課員續聞

據軍署人云鎮安上將軍以署內各課公事繁雜舊有課員不敷辦公擬在參課處加添三等課員一名軍法課加二等課員一名軍醫課加二等課員一名副官處加一等副官四名現已決定約於日內即可實行云 (平)

●內蒙貝子聯翩北返

內蒙賓圖王旗貝子銜富勒渾暨扎薩克圖蒙旗固山貝子吉爾濬布年前奉蒙藏院貢桑總裁電招晉京磋商要公回時便道趨謁段香岩軍使勾留多日始於昨晚買車北返其所以勾留之原因據公署人云緣添設警察其警官警士一律由奉派遣將前派汪杜黔連見習警察携回各旗由段氏囑令參酌仿行鑿設警察教練所一面組織警察故遲遲始返云（壹）

●輝南勦匪報捷

鎮安上將軍兼署巡按段香岩氏前據輝南知事鄭步嶒報告該縣由鄰境竄入大盜王姓綽號靠天帶有夥匪四五十人恣意搶擄團警力單不敷勦擊懇乞發兵來縣速爲掃滅以安閭閻等情當電令就近駐防二十八師暨洮遼吳興權鎮使速派援兵會勦茲據覆報將王盜首擊傷逃逸餘匪敗竄無踪並打下快槍三桿子母若干粒賊馬一匹生擒夥盜二名擊斃一名批覆嘉獎云 (有)

●解款呈驗

奉天華富分銀行現經招募現款四十八萬元銀飛子一百三十萬元已將全部款項由交通銀行匯解到京赴財政部及總銀行清驗俟舊歷正月間即可開募發行紙幣云 (進)

●錦縣開埠

錦縣當榆奉之中心爲京奉綫最要地點商務亦非常繁盛近來日人移住者日多近更有增設領事分館之耗當局恐外交上致起紛擾擬將該地自行開放云 (進)

●廩附生之好消息

教育主任謝蔭昌氏以國体既定所有祀孔大典關係於教育前途殊非淺鮮查省城文廟陪祀官已委定前清孝廉呂馨五充任而各縣屬尚未一致照委殊屬缺點請求巡按段香岩氏擬在本省師範或中校畢業者由地方官加具考語選委以重祀典而端士習已諭以儘先將前清廩附各生酌用不敷再照所請辦理故現在省措大聞此佳音相與奔走運動云（有）

●錦縣匪患肅清

段香岩上將軍兼巡按使日昨據錦縣知事呈報謂前時境內起有胡匪五六十名到處搶掠勢甚披猖經陸軍到境勦捕未及數次匪力難支逐即敗竄現在地方安堵匪已肅清云 (十)

●清丈局派員催繳地價

官地清丈局金峙生局長近查各屬莊田及浮多地畝前經分派多員丈放現在業經逾年所有放領各戶除凌國卿周熙英徐清朗興景芳等戶來局交價外其餘尚有大多數未繳價丈員等所報發出各丈單日期俱早逾二十日之期限且有延至二月之久殊屬玩忽已極故委局長隨時調本員劉廷趙連春徐志中誠芳等八員四路催收如有抗違即交由各該縣地方官傳追云（壹）

●重定清鄉章程之通飭

段香岩兼按以五十六縣之清鄉辦法經張賓齋前按派員舉辦並厘定章程三十七條一律行令遵照在案茲查各該清鄉員奉派辦理業經數月耗款不爲不鉅成効毫無足觀調閱原章尚有疏漏之處因復令飭各縣就按本地情形會同地方紳董暨團安爲另擬章制總要各依實在條款續析臚陳毋得剿襲飽飣如前章之苟且塞責是爲至要限文到十五日內詳覆不准玩延云（壹）

●請設電綫

莊河縣齊耀塘知事以該縣地僻處一隅接近海濱時有匪警交通機關多欠完備消息亦不能靈通現特詳請段兼按使轉咨交通部由奉天電報總局添設支綫並于境內設立分局以利消息云（進）

●押追公款

前某縣稅捐局長趙伯丹風流倜儻致虧欠公款三萬餘元刻經段兼按使查明將該員交省會警察廳看押追繳矣（進）

▲營口▼

●警務調查員蒞營

奉天警務處處長張宏周爲整飭警政起見特派總務科長黃業復來營調查一切聞黃君爲書生本色不染半點官氣故調查營口警察廳及縣警事務所極端認眞所有內容外表莫不考查備致惟營埠警務向稱得体黃君查閱後亦極力贊許若此警務成績較奉垣而上之於此可見劉廳長之統馭有方矣

●滇事之影響於本埠

自滇省獨立後駐營廣潮建三帮及三江各帮均抱收籠主意不事擴張併將爐銀賬碼亦催逼認眞惟於上海匯水太高暫且不能南匯究之對於滇省之風鶴人在北而心在南也商埠關于南帮之接往無形中亦受其影響查營埠先時以山西帮貫注市塲自東盛和倒閉後所賴以撐住市面者皆在南商茲隔南方不靖北商甚受損害云

●未來之防疫院長

本埠防疫院長劉夢庚奉討滇軍務司令曹錕電邀充當司令部一等軍醫正已誌前報該院係由國家設立關於輪船入港地方防疫至爲重要院長一席不容久懸聞繼其任者係與濟醫院主人于少東未悉確否姑誌之以觀厥後

▲蓋平▼

●徵收忙碌

縣公署開徵匝月先時完納銀糧者實屬寥寥推原其故委因本年秋成歉收錢法奇緊近日四鄉農民視封糧期限以本月底截止倘逾期不納加罰一成故相與來城完納課賦收徵人員異常忙碌幾有手不停筆之勢云

●稅捐起色

本邑所設之常關稅局向無起色查其原因實係該局人員異常懈怠自周君悅廷蒞差後察覺情由重行組織立除前弊完納稅賦者踴躍前來故近來稅務日漸增加較往年增至數倍云

▲大連▼

●燐寸輸入之增加

客歲歐洲戰事擴大西洋燐寸運來我國者甚少故日本燐寸輸入我國者大見擴張調查大阪神戶兩埠輸入之總額計共七十一萬七千六百五十一箱較比前年增加十二萬一千五百三十四箱之多云

●偵探之强人入罪

自雲貴獨立之聲浪震盪以來一般走狗不以大局爲念無中生有自驚自擾每日偵騎四出以殺人造謠博皇帝之歡心其用意之所在不問可知本埠近日派來偵探已達二百餘人或冒民黨名義以利誘出租界捕而殺人以圖得鉅金之賞或以交誼乘間暗殺以達金錢之目的其手段之卑劣用計之工巧實有令人不可思議者日前在奉被捕之徐善笙李景陽郭鳳陽三人係由本埠誘去者已揭本報頃經詳細調查徐某係貧不耶生之南方人流落本埠於革命一事并無有何項舉動而李某係失業之商人郭某則屬某客棧之夥計均於革命無關乃偵探設計陷人捏造委任狀及信函以作憑証騙得走狗之鉅金走狗藉此更可博得首功矣此外聞尚有已被誘出迄今無有下落者另有用暗殺手段尚未發現者若此實於租界治安大有關係敬告當道速謀防之再告我國走狗民心早去用此悞國殃民之手段可不必矣

▲黑山▼

●冊報災區

縣屬東南兩鄉地勢窪下舊歷本年夏季雨水爲災盡成澤國當經縣令逐一調查明確隨即詳明省憲派員復勘確數共計被災村屯之地畝三十萬零九千亂業經冊報在案不日當奉批蠲緩錢糧云

▲鐵嶺▼

●陸軍獲賊

日前晚間南門外某姓草房上有小竊一名正待行竊被陸軍某連兵士瞥見當即將該竊犯王小二拿獲送交警察第二分區訊辦云

●管獄勤勞

縣署管獄員李君慰三督同耿趙二看守長終日認眞看守並令法警輪班巡視至於對待囚犯均皆和顏悅色不勝憫惻之云

●學校放假

教育公所所長石蘊如因時居年假令各男女學校均已考試完竣故於日前通知闔城男女學校於十五日一律放假

▲開原▼

●引渡盜匪

邑屬雙樓臺廣逢局燒鍋月前被搶槍殺事主夥匪得贓逃逸日前經鐵開日警察署獲到兇盜吳姓單姓等四名是時縣知事章蔭三氏躬赴鐵嶺領事館交涉另案事舉審詢擎獲兇匪請求引渡歸案法辦蒙日領事准予引渡將該犯及快槍一併送交章知事懲辦云

●侵吞公款

邑屬四寨子村長安鏡齡驥公營私弊竇叢生伊恃會權在握盜賣會田擅加畝捐苛歛花戶隱匿捐地抵盜曾槍侵吞公款綜核二千元有奇近因彙算公賬積弊披露經該屯糧戶陳某稟請追款安某現託人緩頰云

●交涉山林

邑東模範紅山本係山林叢密澗闊廣濶爲開邑有一無二者去歲間被侯顯臣陳廣文假揑大照質押與鐵嶺日銀行並揑有十三會圖章逾限未贖該銀行執照查山該處村長均不承認債務侯顯臣負債潛逃假業主陳廣文藉詞狡執以致案延未結該銀行迭請日領事署咨查故縣知事章蔭三氏日前赴鐵交涉已於昨日公畢返署矣

▲孫家臺▼

●焚燬贓物

昨日本警署查獲多數贓物係屬接手買存者並將接買人數名傳署訊問供認不諱該贓物均係運糧大車之鞭子及油瓶麻袋等項當即着車運至空地令行焚燬並教令彼輩日後以儆效尤焚畢復將彼輩開辦云

●巡差舞弊

驛東大孫家台鐵嶺緝私局分卡每年于冬季設立原謂稽查私販驗票放行詎料該巡差竟敢藉勢勒索每遇大車由該卡經過竟索驗票小費壹元八角輕則亦得半元似此違章詐財試上峯何如聾似啞耶

▲西豐▼

●局長領始

東路清丈行局查局長以豐境清丈業將告竣來年定在西安縣入手清丈故先遣各科科長等赴安創立行局詎西安民情以刻下尚在清賦展限期內決不肯承認清丈事宜全境齊集出爲阻攔查局長聞知當即馳赴該縣邀集圍境公正士紳聯感情喻以國際現況冀求完善辦法暗消暴動風潮未知能絡達到目的否也

▲八面城▼

●冠蓋往來

洮遼鎮守使吳俊升氏與內蒙古達爾罕王遼源靖鳴岐知事因公晉省昨十四號由八面城經過云

●[illegible]理被押

本邑商務會總理宋老玉因侵吞公款經益盛棧經理人唐豫春等在省呈控日昨據省城來人云宋總理已在省被傳羈押矣

▲遼源▼

●鎮使晉省

洮遼鎮守使吳興權氏十三日由奉聞軍界人云此次晉省因帝制成立面謁段上將軍磋商軍事並請由奉赴京朝賀約在舊歷年外方能回署云

●達王晉省

十三日達爾罕王同該荒劃局長闞廷瑞暨巴林愛新荒務局稽查劉子楊二君因河南北荒務事宜赴奉辦理開放荒大約至三月初旬即能下段開放云

▲長春▼

●辦理衛生公司之糾葛

日前本埠有人辦理衛生公司具稟未准仍舊擬辦且聲稱在道署已化費五千元之數令警察廳長姜柏和君查知稟明道憲派人逮捕云

●組合會會長選定

本埠頭道溝驛站間棧商組合會原定章程每年選舉一次今已於新歷十二月間選舉王瑞清君王君辭不願就茲復於一月十四號開會投票選舉當有警署參觀仍舊福順棧王瑞清君爲正會長悅來棧趙憲廷君爲副會長王君再辭不就經衆商及警署挽留始得允准照舊辦理云

●工程局難甘認罰

長春大來公司包辦零修吉長路工原有定期然去歲兩水連綿非常泥濘至十月初間尚未竣工吉長路局不諒天雨誤工之情形罰款壹千五百九十元而大來工司主任李向陽君情實不甘現正託人調停云

●改設妓業社會

平康里事務所設立數年該所費用皆由各妓舘抽收今各妓舘生意不佳湊款不易而又不能取消有鄭慶成者以爲既不收款自應更改名目爲妓業會社庶幾無須零星籌款矣

●各埠銀行及糧食行市

●公主嶺 [illegible]

●四平街 [illegible]

●開原 [illegible]

▲哈爾濱▼

●錢業信托之暗潮

哈爾濱殖邊銀行所設之錢業信托公司辦理買賣期銀羌帖等事自開辦以來一般買空賣空之商人以爲倖獲發財之機會以股東血本爲孤注惟照章凡欲買空賣空者價在千元當交官帖一千吊作担保費以次遞加並載明存款除清償虧款或自抽提其他不准動用以昭衆信詎該行暗聯各商押款移呼蘭分行存放生利大違信托破壞定章被存款某商知悉提存押款該行以他人押款頂補經某查點三萬吊帖包缺一萬五千吊不足某商隨與之大起交涉並知照同業開會提議風潮甚烈該行恐失信用托商界某某要人調說暗自賠償潮流始息並聞該行辦理信托照章尙有種種不合究當調查詳細再行揭載

●木石稅專員接辦

木石稅附設國稅局徵收現因王巡按使以該項稅欵次遞減收較前經吉林交涉局經收時不及半數特派委員詳細調查據聞其中原因有二（一）緣歷任稅捐局長未悉確情蕭規曹隨並不詳審利弊認眞整頓兼以存有五日京兆之心雖容清理者恐詳報遺後來之怨以致弊竇日深稅項日減（二）此項木石多半俄人採伐又以員司中飽尤差侵吞兼之奸商假外人勢力抵抗當事人又存保位之心是以越換人越減收吉省當道有鑒於此特派孫德升專辦以資責成而清積弊孫氏於前日到哈聞已租妥樓房不日開辦云

雜報

▲奉天▼

●樂善好施

距城東三十五里國公寨住戶胡某家道殷實現具稟按紥擬在本屯設立粥鍋無論何處貧民均許往食並請軍警彈壓以免生事但不知能否邀准耳（紅）

●委員更調

全省官地西路丈放員王邁試新理情丈素稱得力頗爲正副兩局長所信任聞某路清丈行局現屆勘丈普通民地之時非有熟悉人員不克勝任故金時生局長特將該君調升以資辦理所遺一席以前監繩員洮南教授劉光甫君接充是以王君于日前飭員辦理交代擬一二日前往西丰接事云（紅）

●嗚呼師生

潯城女學生李春芳年廿九面部多黑痣誌貌格不颺因在某校肄業適同城之男教習李某在焉以桑梓之誼垂青該生自斯授受親成倍如密邇當寒假未放以前師生二人即密約搬居大西門裡寶源客店有問者答以夫婦現仍從流忘返云（壹）

●因不失親

有張女生者昌圖人在省校修業其家中以青年弱質來省紛華靡麗塲所如無親人照料恐入迷途當託大南門裡開設某店之至戚邱某嚴加管束詎料邱心懷叵測見張女如許苗條大生淫慾富任褻妮取求並爲之在邸另備一待合所頃已成禽獸行爲親切無與比倫矣（壹）

●學生犯煙

日昨警士多人路在大南關下頭王姓秘密私售鴉片所拏獲煙犯三名俱具兩套內有二人許姓係法政未畢業學生因有煙癮未曾返里是以寒假放而未去沈溺此烟霞窟樂而忘返被逮時恐爲省居同學所見告知本校除名蒙袂街行不敢抬頭也（有）

●鵓鴿飛去

四平街某洋行掌櫃李洛深山左人在奉多年蓄有資財惟素好土娼冶遊成性近在大西關篩子胡同結識暗娼小環子一人該娼年方二九姿色平常惟床笫功夫爲諸娼所不及李溺愛異常未及三月耗去銀洋八百元現在囊橐空空被該暗娼窺破知李某無血可吮避匿不見李某以該暗娼薄情思欲尋覓然不見該娼之踪跡則亦無可如何耳（古）

●私硝充公

硝磺一項向例不准人民收售因防私造軍火故也不意南關洋樓前住戶趙鳳閣以開硝房爲業藏匿私硝三十餘觔藉圖厚利被硝磺局查出當即拿獲除將私硝充公外並照十倍加罰以示懲儆云（平）

●自經溝瀆

小東關天齊廟前住有陳國成者山左人早年攜妻來奉向作小販經營近因金融奇緊營業蕭條拖欠外欵數十元無法抵償乃於日昨夜間乘家人熟睡之際尋得麻繩一條懸梁自縊迨郎家人察覺即時解下然其一縷幽魂已飄然長往矣（平）

●娶妻得子

據鄉間來人云城北趙家屯農戶何姓早年聘鄰近某村李姓女爲室日前（即陰歷臘月初五日）迎娶該女已身懷六甲惟腹部不甚膨脹其母又係繼室漠不關心女亦未敢明言曾幾何時洎入何門詎不先不後竟於交拜時新郎起而新娘痛作於地呱呱者在其彌中矣一時來賓嘩然大起衝突後經多人一再調停始言歸於好云（平）

●夫妻反目

小南門西順城街住有楊某者其子于客春二月間憑媒聘娶北關關姓女爲妻過門以後夫婦頗稱和睦日昨不知因何大肆鬥毆該婦竟抱厭世主義遽爾自盡幸被同院某媼知覺告知翁姑上前解救未致斃命云（平）

●嗎啡結局

有名商輪者城北某屯之巨室也夙染鴉片癮未能戒除現因煙禁森嚴改打嗎啡針以抵其癮孰知愈針愈重竟致遍身針孔如瘡疥然商某亦深自悔恨於日昨自盡于小西邊牆外之枯樹上經其家屬聞知即將屍身抬回掩埋云（古）

●携洋被竊

昨有由城西來奉之某甲在京奉車站下車不料身帶小洋五十餘元被小綹摸去竟不知覺及至坐馬車正擬取錢開票錢包竟不翼飛去無法隨改乘洋車赴大北關馮達長處借洋使用云（紅）

●重請立案

撫順縣蛇窩屯所產煤斤甚旺天寶公司開採時有日商某公司以洋二萬元預買天寶公司煤觔因未領照開採奉部令取消近來日商又出洋萬元擬接續開辦以便收回資本現聞某會代表來奉稟請立案轉咨云

●果有鬼歟

昨晚行至大東關三道溝附近月黑之處隱約見一人高約五尺身着白衣在醫院牆根徜徉而行某甲所提之燈立變綠色急呼有鬼倏忽不見幸有賣香油果子之李老五行至該處遂與某甲作伴同赴東關但果否有鬼抑係某甲眼花視幻殊不敢下一斷語（進）

●凍餒堪憐

本年雨水連綿秋成歉收被災各地居民流離失所慘不忍覩日前有新民難民李某攜帶一妻二子二女步行來省乞討爲生際此寒冬全身尤未御綿男哭女叫令人可憐前晚一子凍死其親生女九歲日前在北關以洋八元賣與他爲作人童養媳尙擬將幼女賣却以便得錢購置寒衣赴邊外墾荒嗟呼富潰一席酒貧家一年糧彼麻雀四圈輸贏鉅萬花酒一局纏頭數百者何不以有用之欵移作賑濟功德當無量也（進）

▲海城▼

●梨園開演

大觀樓茶園停演多日現經園主另換新角重加整頓日昨開演衣裝粧飾煥然一新觀劇者雲集座爲之滿該園景象大見更新其營業可望日益發達焉

▲營口▼

●因貧服毒之可慘

本埠啓文門街住戶黃樹春家有妻子三人因家貧不能自給突思短見買有信石合入白面蒸食黃樹春食後越三鐘氣絕身死其妻食而啼泣其子嗚嗚咽咽雖食之而勉强下咽故所食較少經同院住戶譚鳳富瞥見當即報告警區用藥灌救得以不死嗟嗟以貧苦之故尋求速死雖出匹夫匹婦之小然小民無聊貧之方于斯可見

▲春艷院白聯彰儀門紅聯（北京）

新歷八日京中各商民多貼春聯以點綴年華如過民國五年之聯本報早經登載矣茲又有三聯補之以博閱者一笑八大胡同春艷院妓館有一聯係用白紙（守孝不知紅日白思親惟望白雲臨）又彰儀門大街某小巷門首一聯用紅紙以洪憲兩字冠首（洪門兄弟半天下憲法問題大夢中）又彰儀門外某家有一聯（國家將亡大有鬼也廉恥喪盡何以救之）亦可謂離奇古怪矣京城之大眞無所不有

▲查獲暗帶手槍之女子（北京）

日昨上午十一鐘間由天津開往北京之快車到站後有一口操南音之女客年約二十許衣服時裝貌甚秀雅手提一小皮包行至稅關內當有稅丁偵探數人由該女客懷中搜出帶彈手槍一支故嚴偵探等遂將該客帶走究訊手槍之來歷矣

▲探報中之敢死軍（上海）

本邑城廂內外各地方自漕河涇擊黨肆亂之後謠言又復蜂起昨日軍警界偵探報告大致謂在逃黨人以滇省事起圖謀響應頗爲積極進行現在某租界機關部組織敢死軍業已招集數百名定於日內攻奪警察軍械起事等情淞滬警察廳徐廳長以此等謠言久已有聞本可置之不理惟事關地方治安不得不嚴爲戒備故特發緊急命令通傳所屬各區署隊於即晚六時起加派崗位嚴加巡防並飭保安巡邏騎巡偵緝等隊一律出巡緊要各道以期有備無患而城內外商民往返又多不便矣

▲滇警中之鄂省黨獄（湖北）

滇黔獨立以來武漢人心均慷慨激昂大有躍躍欲動之勢外間謠言紛起以故當道對于防務異常嚴密軍警巡查通宵達旦城門出入盤詰極緊凡稍有踪跡可疑之人即指爲亂黨加以逮捕警察廳武漢稽查處更喜用非刑以訊日供馴至人人自危可爲歎息茲將前夜所破獲之機關一事紀之于後 前夜兩點鐘時警察二署探警巡查至新皇殿側見一人由湖畔獨行而詢之形甚倉皇且出手鎗以拒敵被探警搶下其人欲逃探警赴即扭住正相究詰適駐守紫陽橋及新皇殿之第六團所派軍隊聞聲踵至探警要求護送到署該軍隊之長官以既有手鎗必係亂黨遂否認探警之要求巡警軍士將其人細住親行押到右旗該團本部探警比以祇要亂黨未曾脫逃即爲軍隊解去亦無爭執之必要急返署報告署長據報急派警官率警士趕赴六團要求帶歸署中訊辦六團初猶不允二署再三力爭（非爭亂黨也爭得功也）六團始將其人交二署帶回署長審訊移時復派警官率隊到新皇殿東武昌電燈公司附近長湖旁該亂黨宅中搜抄一遍起獲機關逆件甚多遂連房東及眷屬等人于次日晚後一律押解警務處旋即轉交陸軍審判處訊辦其訊供詳情容再探報

▲又加派軍艦赴粤（上海）

海軍李總司令以粵東現狀危迫急需兵艦前已撥通濟練習艦迅速開往粵省在案茲恐一艦之力或有不足現肇和軍艦早經修竣故于昨日又加派肇和軍艦由滬赴粵助防矣

▲大連▼

●組織日語講習所

中日兩國同處亞州關係最重兩民族之語言不通諸多不便故兩國人士多有謀言語之溝通爲急務者本埠地處租界中日商兩國人士交易頻繁語言一事更不可視爲緩圖小崗子公議會有鑑于此近在南久壽街十三番地順興鐵工場樓房設立日語講習所一處聘孫際清爲講師招募商民教授日語均盡義務不取學費現將講習所修理齊備定于本月廿日開校前日午後七時半偕兩會長邀集所有議董會員區長街長等到會發表一切并勸導各家提倡此舉并遣送服務子弟入學云

▲安東▼

●市役所定期開會

本埠市役所已定于本月十六日午前十時開第四次會議協議大正五年度本埠市預算案至會議之結果如何容當續佈

●不慣獨宿

李叔尙山東掖縣人負販來安積有微資思成家室適于家溝關某之女新寡待價而沽李聞之日必負貨領過其門實有以一遇也數日女果購頭髮壹支李甕之年二十許親往驪歸而央媒講定聘金婚後兩月琴瑟甚篤近因年關期迫床頭金盡李欲赴鄉售貨不意其妻堅不放行致起口角鄰婦前往排解問其故妻乃云祇因不慣獨宿始再嫁丈夫胡竟又將拋撇遠行耶

▲黑山▼

●頒發歷書

縣公署日前奉巡按使飭發洪憲元年歷書二百本令即分發各界備用照章收費以濟急需解等因曾知事遵章轉發各機關查收備用云

●賭博宜禁

賭博一事爲害最烈縣警早經通飭禁止在案現屆舊歷年關一般賭徒罔不玩視法令肆行無忌且聞某鄉設有賭局被害公安並有傾家敗產者該管警察胡竟充耳不聞耶

▲鐵嶺▼

●累及村正

邑南懿路某廟僧人某甲前曾指該廟房間借得外人銀洋若干現已逾償還之期該外人昨赴懿路查收廟房因廟房零落磚石被該村學校動用若干該外人即向該村村正索要該村正無可如何在就近警察南路分區報案詳請縣公署未悉如何究云

●傭人病故

城裡文廟胡同張國家之工人臣趴趙德係本城人並無家室在張姓家傭工有年突于日昨因病身死其東家張國富即赴警察一區報告詳請縣公署詣驗以便掩埋云

▲開原▼

●分欵興毆

日昨口袋邪李鶴福等因同邪張祿分賬不明互相毆打一同撤赴警察第一分區控告未悉如何訊辦云

●捕獲窩主

西鎭馬家窩棚住戶蘇姓家廣有良田日前夜間被夥匪强搶損失銀鈔甚鉅當經三區區官陳彩章夜督導線匪徒李萬王姓諸人與事主蘇姓同屯居住供稱夥賊均住東山伊尊明分贓洋若干經陳區官指地往捕該賊早已逃竄僅由五唐貝屯拏獲窩主田姓于姓二名于日內押解來案訊究云

●失馬得馬

邑東平房屯住戶趙福明去春趕大車赴驛是夜被賊偷去騾馬五匹迄未覓獲日昨復某運糧赴鐵路經三道堡遇見南來北行大車一輛認明外套黃馬委係原店時丟失黃馬細認毛色口齒無訛趙某立即報告警察四區該區即將車戶田佩芝連馬詳送縣署以備訊究馬之由來云

▲孫家臺▼

●坤伶賣淫

本驛常陸茶園坤伶小金鳳唱戲劇久爲半客所不齒近緣唱資不足開消竟染煙癮無力吸食乃暗操皮肉生涯聞有某局收支（姑隱其名）已與之結不解緣終日乘人力車赴該局吸烟毫無顧忌未悉該區警察亦有所聞否

●監守自盜

有田庄台人楊寬者年二十歲與陳先舉夥開小店本月十日陳某外出櫃歸楊某及二三人經理十三日遼陽三合德由山城子景泰隆匯至本站和順通小洋五百五十元在櫃存放楊某見財起意暗自葬埋硬說丟失遂至警察署具訴言失去小洋六百五十元請求查找當時詰問語言支離併將夥伴二三人替換質訊均言楊之手別人不知底蘊侯又派員檢視櫃上亦無失去之行跡數四密詢該楊某只得實說將錢埋在某處旋經挖出乃係五百五十元並非六百五十元楊某言亦許被人拿出細查櫃上亦無百元錢楊某居心之叵測于此已可概見

▲八面城▼

●設賭抽頭

本邑警務署區官謝寶臣日昨在警務署大設賭局抽洋若干不獨有玷官箴且無以禁止小民之賭博爲警長者宜懲戒焉

▲朝陽鎭▼

●舉行畢業

鎭街縣立高等小學校二級學生畢業期滿于年前考試畢業異常認眞現將試卷評定甲乙列榜揭曉一月七日舉行畢業禮式校長致訓詞各教員演說來賓致賀詞禮畢全堂撮影以作紀念云

▲農安▼

●贓賊俱獲

北街某飯莊傭工人王連發素有烟癖戒吸無恒茲復自稱已經早年戒除傭工該館初尙斂跡繼則徐徐嗎啡以抵癮被館中執事看出破綻即行斥退由是唯嗎啡是好偸竊度日日昨偕同類孟老疙瘩于夜間潛入該館貨房竊去豬肉三塊約四十餘斤後經該館知覺人物已杳即報該管警區區官閻甲勳查察情形報二匪先後捉獲審訊不諱所竊之肉賣與東街路北閻家鞋舖即飭警往傳閻某無詞抵賴乃將原贓搜出飭該館領去一面將二犯痛責驅逐出境並將閻某科以有意買贓罰洋數元云

●爭奪絕產

農安第三區管界萬金塔北太平嶺屯住民宋世德有同胞兄弟五人二弟世盛無嗣其夫婦先後物故理宜擇繼以承編續孰意八年前按五股分居時其大房之長子萬魁垂涎絕產挺身橫阻不容過繼他人非伊承繼不可如有異言誓與拚命族中畏其强橫莫敢如何只得任其所欲詎分熟地四十餘晌承受後將其故去之父母靈柩移入祖塋稍盡子道日前其三房之子萬億對于此舉大抱不平來縣具情控訴不知果能允准否

▲長春▼

●火車軋斃行人

本埠頭道溝十六日一鐘時往車到站有下車客人山東人徐玉茂者正行至日站適遇日車倒車之際登時觸倒于地被車壓斃時在夜間看視不眞其同伴之客人亦不知覺及至次早始經車夫等驗明而其屍身已軋作兩三段矣嗚呼慘哉

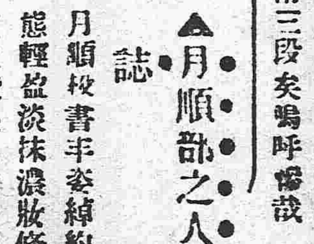

▲月順部之人物誌

月順校書丰姿綽約體態輕盈淡抹濃妝修短適度俊眼流慧臆神欲語左顧右盼脈脈情通裙下雙鈎瘦不盈握而又酬酢圓活言談漂亮久爲走馬章臺者所公認他如筱茹月鳳月仙莫不婷婷嫋嫋濃濃洒洒秋水盈盈蓮步纖纖善唱歌曲應酬周到令人見之心曠神怡爲部之車馬駢闐吾知其良有以也

▲以貌取人失之子羽

十五日晚漏初下方凝就寢忽聞履聲橐橐俄而搴簾入其人非他吾友某君也笑謂予曰明日非來復休息期乎何弗欲偕卧爲强予作平康遊峻辭不果乃與之偕往周遊花叢並無樂趣最後至侍鶴班見一妓年可二十許風致佳麗微露春情實有足以撩人者詢之知籍隸江蘇桂英其名也余遂想入非非欲藉一元媒介作片刻流連未數語而某君强曳余去不得已乃訂某君曰子弗知該妓之歷史乎試予子言之該妓前營業于三等天寶班與該領家結美滿姻緣繼移侍鶴班又與龜奴小瑞交好尤篤汎汎翟罕有當其意者爾何人敢涉妄想何不自揣若是耶余曰唯唯謹受教

批示

▲巡按使署批示

原具稟人高鳳池　稟悉仰候通飭所屬各校分別采用書存此批

原具稟人陳爾綱　此案前已批飭新民縣確切查明應俟覆到再奪毋庸多瀆此批

原具稟人王兆瑞　稟悉此案於判決後該民在縣稟請上訴如果理由充足未逾期限該縣豈能批駁所稟顯有揑飾仍不准理此批

原具稟人鄭寶和　稟悉仰候知警察廳飭警傳催劉徵將業產交欵接管並將原有契紙追出送署飭查此批

原具稟人崔廣祿等　查訴訟程序凡案必經判決有所不服始能上訴該鄭副等訟案既在瀋陽縣具稟即日久未奉批示亦應赴縣繼續具催勿得逾行越瀆此批

▲告眞民意君▼

來函閱悉相機照登務望大稿源源惠寄爲盼

營業事項合…報告　奉天興業總銀行謹啓　介紹人

本報招募分館代派處廣告

啓者本報自出版以來歷有數年之久而言論純正事實精詳已爲遠近各界風所推知無不欲購閱本報以廣見聞也故今本報擬欲再爲擴充銷路特將現未設立分館代派處之各地另行招募並擬再行代派處藉以便利僻塞之地均得易爲購閱分有熱心公益願代提倡本報欲任下列之各地分館經理或代派處者先自出執近如實承保者請即通函或親來本館面訂一切可也茲將未設分館代派處各縣開列於左

北京 五常縣 義州 金州 復州 寬甸縣 奉化縣 呼蘭
南古塔 阿什河 興京 鐵安縣 臨江縣 盤山縣 柳河縣 彰武縣
康平縣 懷德縣 洮南府 西安縣 安圖縣 撫松縣 鎮東縣 開通縣
靖安縣 長白府 安廣縣 輝南縣

本報營業部啓

長春大通棧廣告

啓者敝棧字號大通棧三字資本家係孫姓店家經理人孫俊傑由南滿鐵道開始創立敝棧即來長春開設只此一家並無連號分設至於川換交易商界恒情其實各執各業各無關繫數年以來頗蒙各界歡迎仕宦行商旅投寓互相爭先敝號感戴之餘甚知克己是以優待客商轉運貨物無不加意周到謹慎從事以保信用方不負號四方君子惠顧之雅至非法之言不敢妄發非議之人出來禁絕尚恐各處與敝棧字重複萬一車出不備入品既良莠不齊情形則皂白難分時勢所迫不得不預防絕特此聲明俾衆週知是所感禱

本棧主任孫俊傑謹白

昌新公司總理高子白爲登廣告事因敝人有他事外出將本公司一切事宜均委託於張振卿世錫五二君辦理此後凡有與本公司交易接洽事項直向該總經理張君等面議此外若有他人假借本公司名義無論何事未經張君等面許本公司概不承認特此告白

大南關西二道崗子 昌新公司駐奉事務所

東溝成發永啟事

茲有鳳凰城家岡于永江於本年五月間借到商號小洋四百七十五元八角當立有字據兩紙爲執一三百九十元一八十五元八角嗣因十月間中途遺失彼此借務已清除在鳳凰南鎮商會聲明立案外並論此據何人接授均作無效特此聲明

俄商秋林洋行

啓者本行由哈爾濱分設在奉天鼓樓北大街路東專營各國貨物零售批發並接定期貨均可隨時價廉今特由本國運到外國各種頂上毛氈大哈拉毛呢青口絨斜文布嗶嘰色印花布合斜子布及各色地毯頂上香賓酒及各樣洋酒頂上香濱單色白蘭地一切日用物品無不俱全並新到貨真正美人牙粉羅鍋香皂各色香皂洗臉水及各樣香水五金鐵器傢俱各種汽燈洋式鋼條木器廚房用具千里鏡西式皮椅皮鞋並有頂上小皮箱及各色稍子各色漆油各種紙煙花素茶呼杯盤等項一概俱全其餘各樣貨物不及備載新到中外紳商加價購者一概價目無不格外克己恐未週知特此佈告

中國電話二百九十二號

東三醫院廣告

啓者本院自設立以來十載於茲凡來診療者無不審慎用事考察病源立施治療受病除而蒙各界之信任得以日漸發達茲緣舊址房宇狹窄不足以酬諸君子雅特於日前遷移於舊址之北首道西洋非胡同面東大門內如蒙可也特此聲明以免相左

光顧諸君移玉該

◀營業課目▶

孔雀印純良藥品
精錬工業用藥品
化學用藥品
最新醫療器械
精製器械材料
著名丸散膏丹
精製染料品
純良藥用洋酒

藥種貿易商 村井延壽堂藥房

本店 奉天城内鐘樓南大街 振替口座大連三四〇番 電話長二〇五番 電略(ムラヰ)

支店 天津日本租界壽街 振替口座大連一四一五番 電話中二六八號 電略(テヰヒ)

支店 長春北門外祖町 振替口座大連三四二番 電話五一九番 電略(CHイヒ)

支店 大連伊勢町六十號地 振替口座大連四六〇番 電話長七六九番 電略(イムヒ)

註册商標

登錄 商標

新發明 新案特許三五三八六號

桃牌頂上優品

橡皮靴鞋底出售

泰盛公司 (康武靴廠)

奉天煤炭同業組合

撫順塊煤 撫順塊煤 爐台煙 發售
奉天小西門外南大什字街路東 寶榮公司 電話日二一五番 中五十五號

本溪湖塊煤 發售
奉天鐵道附屬地 大昌煤局 電話日二〇九番 中二百四十二號

牛心台無煙煤 發售
奉天西塔大街路北 三有公司 電話日二四三番

撫順塊煤 爐台煙 發售
奉天小西關大街路北 公益公司 電話日五四四番 中七十號

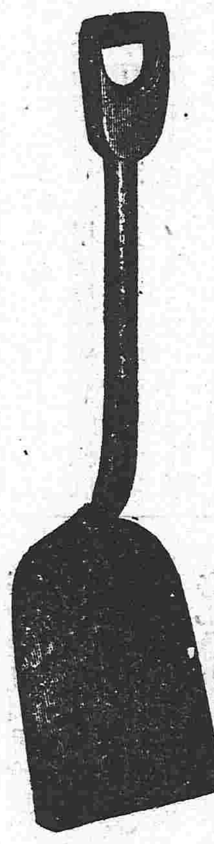

鐵器機器材料五金雜貨俱全

奉天 藤田洋行

本店東華門大街電話二二四

支店鐘樓南大街電話二二四

金銀鐘表寶石 首飾高等雜貨

直接輸入發售

美國熊牌底皮。鳳凰牌底皮。美國亮漆皮。各樣大芝蔴皮。黑黃金漆皮。各色羊皮。德國双人靴油。各色帆布。三股蔴繩。黃白線球。西洋梯架鐵子。上等膠皮根。大小眼圈其他做靴鞋材料一切俱全批發克已發售

大連市信濃町四十五號地 春日延太郎皮店 電話五九四番 振替大連七四二番

大連伊勢町五十七號地 春日支店 電話一五二四番

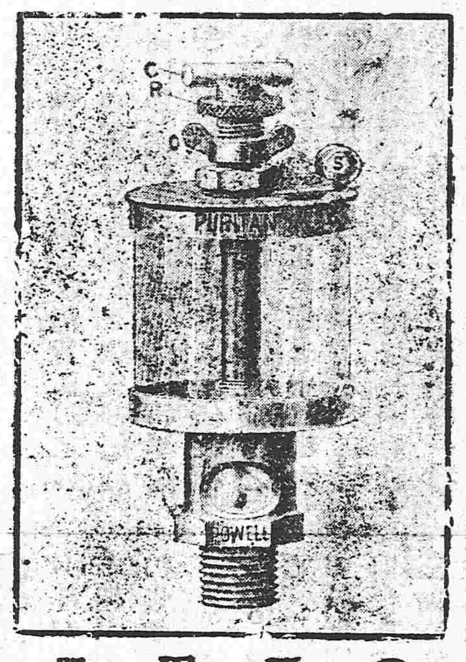

（油盃）本器爲最良之厚玻璃所製用法簡單因其價格低廉故注油器中用之者最廣也

各種機器並工業應用器具直接輸入

美國 鴻恩公司

大連市大山通六十一號地 電話一千十八

本行除照一般銀行例辦理一切外尙注重各項事宜如左

一 所有辦理存欵務以親切叮嚀爲宗旨
一 放貸及匯兌事宜務主簡捷以餉顧主
一 凡放貸將各種公債票爲抵押者息率格外從廉
一 凡各種公債票照市價從優交易
一 兌換金銀小洋事宜照市價格外公道以廣招徠

中日合辦 正隆銀行

總辦 安田善三郎 大連大山通 電話長六八一番

旅順鯖江町 同分行 電話長一一五番
營口元神街 同分行 電話長二二二番
奉天小西關 同分行 電話長日二五三番
長春東斜街 同分行 電話清一一七番
原開大街 同分行 電話長一六一〇〇番

PORTLAND CEMENT WORKS ONODA CEMENT CO. LTD. DAIREN BRANCH 小野田洋灰大連支社

全國一番良水門洋灰

關東都督府 南滿鐵路會社 賞用

小野田洋灰公司大連分行

本分行每年製造數百萬餘桶

總代售處 三井洋行

恭頌柳河縣霍雲溪傳澤臣局長政績

本縣昨今兩年收成稍旺歲商民損失財產元氣大傷幸本年秋收有望市面稍有他處所有戰縣稅局長傅先後任事衞民之兵松關之稅均已籌切維持保護循之餘凝冀得開分路入山搜力追捕飛賊兩員師旅星夜搜獲盜犯按法懲除爲民嫌無遺照明即釋禦實補到任未久受民政績已於治安著其能稅捐局長均征新因舊各稅化私歸公關其每日報解較往常多加一倍局卡員役亦以揮霍而來今見激資而去商民担負減輕實致爲經征者剔除中飽霍傅二公愛民裕國使商等佩服感登諸報端藉伸微忱

柳河縣孤山子鎮工商業戶全啓

中日合辦信託公司新張廣告

謹啓者本公司開設在奉天小西關茂林賓館院內專以代客辦理動產不動產之信託並儲金會之組織、運輸費之墊付以及貸欵、兌換各國貨幣新大端爲營業如蒙賜顧仰請駕臨本公司當面核議所有費用格外克己並且於受託事件定期完竣無或致誤恐未週知特此公佈

官准

株式會社 瀋陽保信公司啓

電話 日本長六七〇號 中華分局一〇一號

健胃 太田胃散 壯腸

本堂虔製胃散寔係家傳秘方屢試屢驗奏效如神苟重衛生諸君常用此藥可也須於飯後服下必能尅化食物壯胃補體

本藥專治脾胃虛弱食飲停滯吐酸嘈雜胸腹鬱悶或多食油膩生冷宿食不化攻衝作痛口吐清水慢氣連聲不止或口臭難聞夜臥不安口角流涎脾胃諸痛兼能解酒毒併治船暈嘔吐水土不服等症極有効驗不拘男婦老少俱用此藥一服一匙放在舌上溫水送下重則二服即愈凡十五歲以上減半分服七歲以下再減半或用糖泡水送服如患症每日須四五次送服無不奏効眞養胃衛生之寶也

每罐價銀
大極（廿一天量）日洋五角
大（十三天量）日洋參角
中（七天量）日洋兩角
小（三天量）日洋壹角

經理批發 大連浪速町三丁目 日本賣藥會社支店